EDICION DE 14 PAGINAS
OFICINAS: AGUSTINAS 1269
TELEFONOS:
ADMINISTRACION
Inglés 3114, Nacional 77
CASILLA 81-D
REDACCION
Inglés 3113

LA NACION

PRECIO: 10 CENTAVOS
NUMERO ATRASADO: 20 CENTAVOS
SUSCRIPCIONES:
Por un año: $ 25. — Por seis meses: $ 14
Por 3 meses: $ 8.—Por 1 año extranjero: $ 50

AÑO III
Santiago de Chile, Viernes 28 de Marzo de 1919
Núm. 803

Una noche de angustia

A los que los "deberes" y los "haberes" de la vida nos obligan a vivir en las grandes ciudades, porque en ellas se trabaja y se gana más, no hay nada que nos ilusione tanto como escapar al campo y al mar, en cuanto tenemos unos días libres.

Ese era mi caso en las pasadas Navidades. En uno de los pintorescos pueblecitos que baña el mar, en la costa este de Inglaterra, un pueblo cuya fama de corrección es tal que se nos asegura que en él ni los niños lloran, ni los perros ladran, tengo unos antiguos y excelentes amigos. Cuando en los antiguos colegios de mis hijos sonó el toque de vacaciones, hice la valija, tomé hijos y billetes y me fuí a aprovechar de la cariñosa hospitalidad que se me brinda en aquella preciosa villa, siempre que hay un pretexto para que yo me escape de la gran capital de las nieblas. Llegamos por la mañana y habiendo dejado en Londres un día triste y lluvioso nos encontramos en Westgate con un sol hermoso y un aire de hielo. El elemento infantil que se unía en la casa era numeroso y distinguido... por su actividad y buenos pulmones. Los mayores pasamos el día con ellos, jugando y haciéndonos la ilusión que nos volvíamos chicos. ¡Ah! ¡si eso pudiera ser verdad!...

A la caída de la tarde y cuando, según la nunca bien ponderada costumbre inglesa, los chicos todos se fueron a la cama, los mayores en edad, saber y gobierno, cenamos y nos fuimos a instalar en cómodas butacas alrededor de un buen fuego en el despacho del dueño de la casa. Es este un general retirado del Ejército inglés, ha viajado mucho, ha leído más, y su conversación es tan amena que encanta a cuantos la escuchan.

—Temo, mi querida lady Mayfair, que le hayan dado a usted el mismo cuarto que la vez pasada—dijo mi amigo dirigiéndose a mí—y en él se oye el viento y el ruido del mar de una manera imponente.

—¡Que si se oye!—repliqué yo.—Parecen a veces quejidos de persona. Si yo creyera en fantasmas, espíritus y duendes, imaginaría que los soltaban ustedes de noche por la casa.

—¿De modo que usted no cree en nada de esas cosas, lady Mayfair? ¡Y yo que suponía que en España eran ustedes muy supersticiosos!

—Muchísimo menos que ustedes los ingleses, que son la credulidad en persona y la superstición andando.

—Pues le aseguro a usted, lady Mayfair, que mi incredulidad me hizo pasar una de las noches más amargas de mi vida...

—Venga, venga—exclamamos todos los presentes a coro.

Presentíamos una "aventura", y el General, según decimos en España, se "pinta solo" para contarla.

El veterano tosió, atizó el fuego y empezó así:

—Era yo muy joven aún cuando acabé mi carrera, y estaba perdidamente enamorado...

—¿Cómo se entiende?—interrumpió la generala, que es tan excelente y simpática como su esposo.—Cuando nos casamos me aseguraste que yo era la primera y única mujer que habías amado, ¡y ahora, después de cuarenta años de matrimonio, me sales con esas!...

El General, que estaba a su lado, se limitó a tomar entre sus manos la mano blanca y fina de su esposa.

—Espera y escucha, "dearest".— Y prosiguió:

—Estaba yo perdidamente enamorado del dote de Agueda, la hija del lord Noel, íntimo amigo de mi familia. Me había convidado a pasar con ellas las Navidades, y con un tiempo crudísimo, atravesando campos cubiertos de nieve, me llevó el expreso al castillo de mi adorado tormento. Tened en cuenta que yo contaba por aquella época veinte años, y que Agueda tenía diez y ocho, era preciosa, y dueña de muchos miles de libras esterlinas, castillos, fincas y un sin fin de etcéteras.

—¡Miserable!—murmuró la generala, sonriendo.

—Era el castillo de Noel, magnífico y pintoresco en extremo. Situado en una altura, cuando yo llegué al anochecer, la luz que iluminaba todas sus ventanas lo hacía aparecer como un ascua en medio de un campo de nieve. Lord Noel salió a recibirme al pórtico. Era un señor frescote y regordete, con una bondadosísima expresión y respiraba contento y felicidad por todas partes. Me presentó a los invitados, que eran numerosos y que esperaban en el antiguo "hall" la primera campanada de aviso para la comida, llamada en Inglaterra "the dressing bell", la campana para vestirse.

En toda casa inglesa, por sencilla que sea, y aún estando en familia, se dan dos toques para la comida. Si ésta es a las siete, por ejemplo, a las seis y media suena la campana para que los que estén distraídos leyendo o escribiendo, se acuerden de que tienen que vestirse. A las siete en punto, suena de nuevo y a este segundo toque se le llama "dinnerbell", campana de la comida.

Estreché entre mis manos las manitas de Agueda y extasiado en la contemplación de su figura, que un pretendiente desechado había calificado de "regordeta", pero que a mi juicio de veinte años era encantadora, me la llevé a un rincón del hall, y sentado bajo una vieja armadura, escuché con encanto su voz fresca, contemplé sus colores de rosa.... era el tipo de la muchacha criada en el campo, vendiendo color y salud.

—Bueno, hombre, ya nos basta de "flor campestre"—dijo la generala.

—Siempre fué celosa esta costilla, lady Mayfair—murmuró el General. Y prosiguió:

—Pero la joven, no sé porqué, no estaba aquella noche tan cariñosa como de costumbre: miraba a todos lados y parecía hallarse inquieta.

—¿Cuándo se va usted?—me preguntó.

—¿Cómo?—contesté airado.—acabo de llegar y ¿ya está usted deseando que me vaya? !Qué manera de recibir a un antiguo amigo! Agueda, creía que usted correspondía a mi cariño.

La muchacha levantó hacia mí sus ojos cuyo encanto no puedo explicaros; uno era azul y otro "era negro"...

—Parecería una gata—dijo la generala.

—Estaban llenos de lágrimas, aquellos ojos tan risueños otras veces.

—Por eso justamente—me dijo Agueda—porque le quiero a usted, porque somos antiguos amigos, estoy preocupada y no sé cómo decirle la verdad, que es terrible...

Me eché a reir, sin saber lo que ocurría. Puesto que ella me quería ¿qué me importaba todo lo demás?

—¡Ah! si yo hubiera conocido este episodio de tu vida, pícaro,—dijo su esposa, sacudiendo la mano que tenía a la suya prisionera.

—Como es usted el último que ha llegado—dijo Agueda—y la casa estaba llena de gente, le han tenido que poner a usted en el cuarto azul ... ya sabe usted... en el cuarto...

—¿En el cuarto embrujado?—interrumpí. — ¿Eso es?

—Sí—contestó Agueda;—pero ¿cómo lo ha adivinado usted?

—Porque en un castillo tan romántico como es éste, no podía faltar el correspondiente fantasma, ni en víspera de Navidad un cuento de este género, y celebro ser yo el protagonista por esta vez.

—Me alegro que tome usted la cosa así—dijo Agueda.— ¡Es tan triste pensar que le toca a usted el fantasma, cuando hay tantos otros en la casa a quien yo se lo hubiera dado de buena gana!

—Pues yo estoy encantado, se lo aseguro, y le doy a usted un millón de gracias.

La campana sonó y me despedí de Agueda para correr a vestirme.

Cuando entré en el comedor me dí cuenta de que era el héroe de la fiesta. Todos los presentes sabían ya que yo debía ocupar el cuarto embrujado aquella noche. Se le conocía por el "cuarto azul", pues según parece, los fantasmas no vienen jamás a los cuartos de otros colores. Las señoras, después de comer, me rodearon y me aseguraron (las ancianas sobre todo) que el fantasma no me haría daño, puesto que yo era tan joven y parecía tan inocente. ¡Cómo se conoce que las pobres señoras no me conocían íntimamente!

Los hombres se reían y decían que todo era una simpleza, que ya se habían explotado en demasía las historias de fantasmas. Todos, al parecer, envidiaban mi suerte, y aseguraban que sentían no les hubiese tocado dormir en mi cuarto; pero observé que ninguno de ellos me propuso que cambiásemos, y fué de sobremesa, cuando las señoras se retiraron al salón, y mientras los hombres tomábamos café y licores y fumábamos habanos, cuando me contaron la historia de lo que me esperaba. Fué el mismo lord Noel el encargado de referir el lance. En los momentos culminantes el narrador palidecía y nosotros, como es uso y costumbre entre buenos oyentes, hacíamos gestos de horror. El resumen de la historia es el siguiente: Hace muchos siglos, la señora del castillo fué víctima de una horrible acusación. No había tribunal de divorcio por aquellos tiempos y la infeliz no pudo defenderse. Su dueño y señor se tomó la justicia por su mano, y mató a su mujer con su propia daga. Por supuesto, a renglón seguido, se supo que la infeliz esposa era inocente y su viudo, en un exceso de desesperación, se cortó la mano derecha, la que había cometido el crimen, y se encerró en un monasterio. Pero en su prisa de huir del mundo, se dejó la mano muerta en el castillo y desde entonces anda suelta por aquella mansión, y de cuando en cuando favorece con una visita a los que ocupan el cuarto azul. La tragedia se había desarrollado la víspera de Navidad, y la mano infaliblemente aparecía en aquel cuarto aquella noche.

Confieso que antes que lord Noel acabase su relato, ya sabía yo lo que era "carne de gallina". Hice que me reía, pero sentí escalofríos en todo el cuerpo, representándome lo que me esperaba; más con el aplomo de los 20 años, que es muy grande, lo tomé a broma aparentemente y les dije a mis compañeros que guardaría mi reloj y mis alhajas bajo la almohada, y si la mano venía la sujetaría para siempre. ¡Pobre de mí! ¡qué poco sospechaba, cuán espantosamente verdaderas iban a resultar mis tontas palabras!

Era la una de la madrugada cuando me retiré a mi cuarto. Habíamos jugado al billar y a las cartas, habíamos bailado mucho y estábamos rendidos. Lord Noel, al darme las buenas noches, me reiteró sus deseos de que la mano no me molestara.

—Los fantasmas bien educados se retiran después de las doce— me dijo riéndose.— Descanse usted tranquilo.

El cuarto azul era precioso, como que era el destinado en sus tiempos a la dama del castillo.

Las ventanas dejaban ver el paisaje más pintoresco que imaginarse pueda, y la luna, esa benévola luna, que nunca falta en los teatros, ni en las novelas, en toda situación culminante, iluminaba en pleno la habitación. Yo estaba muy cansado y me metí en la sama a escape.

¿Soñé acaso? No lo creo, pues no recuerdo que ninguna imágen apareciera en mi imaginación, pero a poco de dormirme, una sensación extraña se apoderó de todo mi sér, algo que me invadía, que me agobiaba y que ejercía sobre mí un misterioso dominio. No sabía lo que era, y temía sospecharlo. Mi primera impresión al depertarme, fué como una sensación de total anonadamiento. Con un esfuerzo supremo de mi voluntad, me volví, pues había estado durmiendo del lado derecho y me parecía que la mitad de mi cuerpo estaba helada y sin fuerza. Mi mejilla, la que había descansado sobre la almohada, estaba fría como el mármol y se me ocurrió la espantosa idea de que había estado en contacto con algo terrible y sobrenatural.

Mis nervios se conmovieron ante esa posibilidad, y experimenté como un choque eléctrico. Medio paralizado física y mentalmente volví la cabeza y miré a la almohada. Sobre ella y a la luz de la luna, pude ver que, blanca, con la marmórea y azulada blancura de la muerte, abierta, con los dedos algo crispados como si quisieran agarrarme la carne, estaba... ¡la mano muerta! No sé aún cómo tuve valor para hacer lo que hice, pero con mi mano izquierda la toqué. ¡Qué horror! Era una mano carnosa blanda, sudorosa y fría. Me retiré de ella despacito y me levanté cayendo de rodillas a los piés de la cama. Pero la mano muerta me siguió y la ví escurrirse por la colcha. Mis dientes sonaban como castañuelas, mis cabellos estaban todos de punta, el mayor de los terrores dominaba todo mi sér. Me retiré espantado, y la mano muerta cayó al suelo pegando un golpe fuerte, seco, que me estremeció.

Sufrí una sensación extraña, como si me clavasen alfileres y agujas por todas partes, y un calor repentino invadió mi cuerpo. Lo más horrible del caso es que la mano muerta se había levantado del suelo y me había seguido, pegándose a mi cuerpo, y me parecía que la sentía adherirse a la mía. Sus nervios saltaban y hacían saltar a los míos; mi mano derecha parecía paralizada por el contacto de aquel fúnebre resto; con mi mano izquierda agarré la mano muerta y la tiré lejos de mí, sobre la cama, pero la tensión nerviosa había sido superior a mis fuerzas y caí desmayada. Al volver en mí, tenía la mano muerta fuertemente agarrada entre la mía, y la mano, la terrible mano que tal noche de agonía me había hecho pasar, era tan sólo mi mano derecha... Me había acostado sobre ella y sin duda con el peso de mi cuerpo le había cortado la circulación. Si añadís a esto la digestión de una cena pesada, los vapores del vino, la exaltación de una imaginación de veinte años que duerme pensando en fantasmas, comprenderéis la aventura de la mano muerta y disculparéis el terror del protagonista de aquella noche.

Me volví a meter en la cama para entrar en calor, pero no quise dormirme. Al día siguiente, durante el almuerzo, todos me asediaron a preguntas. Les aseguré que había dormido como un lirón, sin lograr ver el fantasma.

Pocos días después recibí mi nombramiento para la India y dejé Inglaterra por muchos años. ¿Y Agueda?, me preguntaréis.

—Nadie te pregunta nada,— replicó la generala.

—Agueda y su dote pasaron al olvido, como pasan tantas cosas a los veinte años y en la India conocí a la celosa Mabel y el mismo día que cumplí treinta años le ofrecí mi corazón y mi carrera. Hace cuarenta años que nos unimos, hasta que Dios nos separe, y no lo creeréis quizá, pero no nos hemos arrepentido.

Y el viejo general estrechó aún más tiernamente entre las suyas la mano fina y blanca de su compañera de penas y alegrías.

Y a pesar de que el viento "suspiró" más que nunca aquella noche, y el ruido del mar fué impotente, y la poética luna iluminó mi cuarto, no soñé con fantasmas. Decididamente no soy supersticiosa.

LADY MAYFAIR.

"Instituto San Martin"

SAN MARTIN 67
Teléfono Inglés 213

Kindergarten, preparatorias y humanidades. Externos, medio-pupilos e internos. Profesores de Estado. Exámenes válidos en el Establecimiento. Preparatorias regentadas por sacerdotes y normalistas. El Colegio prepara por su cuenta, durante las vacaciones, a sus alumnos cuando tienen ramos atrasados. Clases principiaron.

Lady Carbery

ESPOSA DE UNO DE LOS PARES DEL REINO UNIDO

Al pasar

LA CIRCULAR BOLIVIANA ANTE LA PRENSA PERUANA.

Los principales diarios que componen la prensa peruana, han censurado los términos de la Circular que el Ministro de Relaciones Exteriores de Bolivia, señor Alberto Gutiérrez, ha dirigido recientemente a sus legaciones, y cuyo texto íntegro fué publicado por LA NACION.

Como se recordará, en ese documento diplomático declara, el señor Gutiérrez, que su Ministro en Francia señor Ismael Montes, procedió en todas sus gestiones ante el Congreso de Versalles, previas instrucciones impartidas por la Cancillería, de motu proprio como se había dicho posteriormente.

Esta afirmación del Ministro de Relaciones de Bolivia ha causado en los gobernantes y en la prensa peruana una honda impresión, que fácilmente se deduce de las publicaciones que se han hecho al respecto.

Para ser breves reproducimos sólo alguno de los conceptos que editorialmente le han merecido a "El Tiempo", diario que se edita en Lima, en su edición del 2 de Marzo:

"La circular boliviana, cuyo texto hemos publicado ayer en extracto, viene a dar sello de acierto y de clarividencia a nuestras angustiadas previsiones. De ella se deduce que la actitud del general Montes en París— calificada por nosotros desde que se conociera, como reflejo del pensamiento mancomunado de Chile y Bolivia— y la posterior de los señores Ballivian en Londres y Calderón en Washington, respondían a un plan maquiavélico, perfectamente madurado por la cancillería chilena, que ha inducido al gobierno—no al pueblo —de Bolivia a cambiar por entero el fondo del problema del Pacífico, con desmedro de nuestro derecho y de la lealtad que la nación del Altiplano debe a las únicas reivindicaciones geográficas que le impusieron la Historia y su orgullo de nación vencida y humillada. El Perú presenta su reivindicación escudada en su forma jurídica y política, y Bolivia le opone una forma geográfica, inaceptable, cuyas proyecciones hieren absolutamente los derechos de la causa peruana".

EL CARBON CHILENO

En el Boletín de la Unión Panamericana de Washington, se publica un interesante estudio sobre la industria carbonífera en los países de América, y al hablar de Chile, lo hace en la forma siguiente:

"El país productor de carbón más importante de la América del Sur es Chile, **país que sin embargo no produce la mitad del carbón que consume anualmente.** El hecho de que los principales depósitos de carbón estén ubicados cerca de la costa ha contribuido más que ningún otro factor a dar a Chile un puesto importante en la extracción de este mineral. En algunos casos las entradas de las minas están situadas a lo largo de la costa, extendiéndose las galerías debajo del océano. El primer carbón se extrajo cerca de Concepción en 1821 y los trabajos se han interrumpido desde 1840. En años recientes, la producción anual ha alcanzado a más de 1.000,000 de toneladas.

"Los principales depósitos de carbón se hallan en las provincias de Concepción y Arauco, cuyas reservas han sido calculadas por el señor J. de Fuenzalida en 2,082.000,000 de toneladas métricas. Otros depósitos de menor importancia se hallan en las provincias de Bío-Bío, Malleco, Cautín, Valdivia, Atacama y en el territorio de Magallanes.

"El carbón es del período terciario y semi-bituminoso, adecuado para el uso de los ferrocarriles y de los vapores; pero desgraciadamente no produce coke satisfactorio para el uso de los altos hornos. Es probable que, con el restablecimiento de las condiciones normales, la industria del carbón continuará desarrollándose en Chile en la forma que ha tenido desde hace varios años".

EL ESFUERZO MILITAR DE LAS COLONIAS FRANCESAS.

Las colonias y los protectorados franceses proporcionaron a los ejércitos de Francia durante la guerra un valioso contingente de hombres, que según una importante revista de París, fué el siguiente:

Las posesiones francesas que dependían del Ministerio de las Colonias, 310 mil hombres.

Las posesiones francesas que dependían del Ministerio del Interior y del de Relaciones Exteriores, 232 mil combatientes y 118 mil trabajadores.

Hay que incluir a dichas cifras 188 mil africanos del norte, marroquíes, senegaleses y anamitas.

En total 918 mil hombres distribuídos como sigue: 680 mil combatientes y 238 mil obreros.

Este era hasta el 9 de Julio del año pasado el número de hombres provenientes de las colonias que habían pisado la tierra francesa en su defensa.

PROTOCOLO GUTIERREZ-BELLO CODESIDO

"La Razón" de La Paz, en su edición de fecha 12 del mes en curso, publica el siguiente suelto sobre el alcance del protocolo secreto Gutiérrez-Bello Codesido.

"En el Ministerio de Relaciones Exteriores se nos ha informado lo siguiente:

Algunos telegramas trasmitidos de Buenos Aires y de Santiago y aún ciertos periódicos de esta ciudad, se han referido a un protocolo confidencial que hubiera sido suscrito al mismo tiempo que el Tratado de Paz y Amistad por los representantes de Bolivia y de Chile el 20 de Octubre de 1904.

Esta información es inexacta. **No existe protocolo alguno que hubiera establecido lo que dicen las gacetas, ni ninguna otra cosa.** Lo que existe es una **acta** en que ambos negociadores expusieron sus puntos de vista políticos con referencia a las circunstancias de aquel momento internacional.

Una acta tiene por objeto dejar constancia de lo que dos o más personas dicen sobre una u otra materia, no necesitando, por consiguiente, otra aprobación que la de los que la suscriben. El acta protocolizada de 20 de Octubre de 1904 no necesitaba, por lo tanto, revisión alguna de los gobiernos ni aprobación de los congresos.

Un protocolo tiene diferente carácter, y crea derechos y obligaciones y los que lo firman proceden a nombre y con autorización de sus gobiernos. Entre nosotros, requiere la aprobación del Congreso".

MAS CAMPANAS...

Se pide dinero para dotar de una campana a la Isla de Pascua...

Muchas reflexiones nos hacíamos leyendo el párrafo en que algunos diarios de esta capital solicitaban de la inagotable caridad chilena, fondos para tal empresa, cuando se nos acercó un joven marino, que hace poco llegó de la misteriosa isla. ¿Qué le parece este proyecto? le preguntamos entusiasmados.

Nos contempló perplejo al principio, en seguida escudriñó nuestra mirada y por último sonriéndose nos dijo:

—Supongo hablan en broma: en la iglesia de Anga Roa, la villita donde residen todos los habitantes de Pascua, hay dos campanas por falta de una, campanas que han sido de buques que han naufragado en su traicionera bahía. Si llevan otra, aturdirán la isla!!!

Tableau......

PREVISION

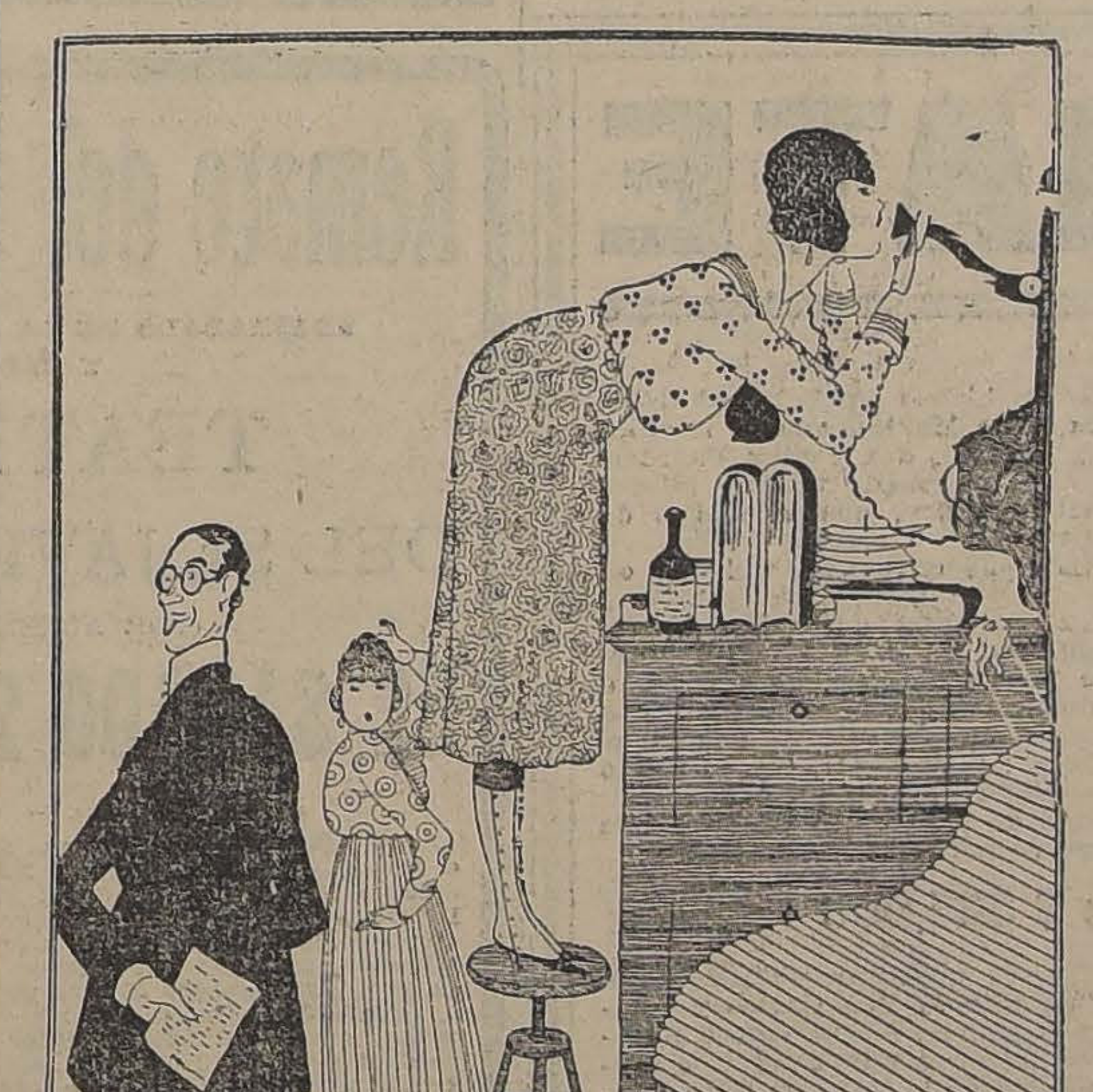

UN EXPERTO EN ASEGURAR LA EFICIENCIA DEL PERSONAL, CUANDO TIENE UNA LINDA ESTENOGRAFA, COLOCARA, EL TELEFONO DE MANERA QUE LAS CONVERSACIONES CON EL NOVIO NO PUEDAN DURAR MAS DE UN MINUTO

A los deudores
HIPOTECARIOS

Como la Direción de Impuestos Internos está atendiendo continuamente reclamos en el sentido de que las deudas hipotecarias que ella comunica a las respectivas Alcaldías figuran a nombre del primitivo deudor y no al del dueño actual del predio a que se refieren, se ruega a todos los deudores soliciten con la debida oportunidad a las instituciones donde hayan contraído sus obligaciones que procedan a inscribir éstas a nombre del propietario que efectúa actualmente ese servicio.

EL DIRECTOR.

28-C

Cómo fué tomado el General Mackensen

El gran mariscal pensaba evadirse

El mariscal Mackensen, que residía hasta el presente a una veintena de kilómetros de Budapest, en el castillo de Foth propiedad del conde Karolyi, hermano del ex-presidente del Consejo húngaro, ha sido trasladado por los aliados, bajo buena custodia, a otro castillo de los alredederes de Temesnar,—el del conde Choteck, hermano de la ex-condesa Choteck, esposa del archiduque Francisco Fernando, asesinado en Julio de 1914 en Sarajevo.—Este incidente ha dado lugar a algunas peripecias curiosas.

MARISCAL MACKENSEN

⁂

La victoria alcanzada por los ejércitos de Oriente sobre las tropas búlgaras había llevado en poco tiempo, algunas divisiones francesas y serbias sobre le Danubio. El mariscal Mackensen se encontraba entonces en Rumania con su ejército de ocupación.

Sintiéndose amenazado sobre su línea de retirada, se decidió, poco después, a abandonar Rumania y entrar en Alemania con sus soldados. Repasó, pues, penosamente, las gargantas de los Cárpatos, que algunos meses antes había franqueado como vencedor y descendió en buen orden hacia la llanura húngara.

Pero mientras tanto, el general francés Henrys, firmaba en Belgrado con el conde Karolyi un armisticio estipulando que todo el ejército alemán de Rumania y su jefe mismo, deberían ser desarmados e internados en Hungría.

El retorno a Alemania se hacía pues imposible.

—Doy mi palabra, dijo, de que no partiré mientras que un soldado alemán de mi ejército, se encuentre sobre el territorio húngaro.

No era fácil impedir la partida a las tropas de Mackensen y desarmar por la fuerza este ejército en retirada. Fué necesario dirigirse a Mackensen mismo y rogarle diera a sus oficiales y a sus soldados la orden de dejarse desarmar e internar por las tropas húngaras como lo estipulaba el armisticio.

—¡Yo bien quisiera enviar la orden, dijo irónicamente el mariscal, pero no respondo de su ejecusión, pues mis tropas son tan indisciplinadas!

Hablando así Mackensen calumniaba a su ejército que era, por el contrario, perfectamente sumiso a sus oficiales. Poco después se podía constatar que cada día, este ejército de 80,000 hombres, se corría en el más perfecto orden, con armas y bagajes, sobre sus propios trenes hacia el lado de Alemania.

No quedó ninguna duda de que su jefe cogería, él también, la primera ocasión para escapar.

Poco después se tuvo de ello la prueba evidente. El lugarteniente, coronel Vix, que comandaba la misión francesa de Budapest, supo, hacia el fin de Diciembre, que Mackensen preparaba sus baúles. Pidió, poco después a Belgrado el permiso para detenerlo como lo estipulaba el armisticio y reclamó al mismo tiempo los medios materiales para proceder al arresto.

De Belgrado el general Henrys daba la orden a cuatro escuadrones de spakis de la división Jouinot-Gambetta que se encontraba en Temensu, de partir sin retardo para Foth y poco después trenes especiales llevaban estos spakis, cuyo comando era confiado al coronel Guespereau.

⁂

El lugarteniente Guevuier, encargado de la vigilancia secreta del castillo, abandonó Budapest en automóvil, el 30 de Diciembre a las 10 de la noche y hacia las 11 llegaba a Foth. Colocaba, poco después, en el mayor silencio, sus agentes entre los bosquecillos de los alrededores del castillo y cortaba todos los hilos telefónicos que unían a Mackensen con su estado mayor y Budapest.

Después esperó los acontecimientos.

El plan de acción preveía la llegada del primer escuadrón de spakis para la media noche a la estación de Rakori-Palota, en Budapest. Pero los caminos de hierro húngaros casi ya no saben hoy lo que puede ser un horario y fué sólo hacia las cuatro, que este primer escuadrón llegaba seguido del segundo que lo hacía una hora después.

A las seis los dos escuadrones partían para Foth, por el camino.

El lugarteniente Guevuier esperaba ver desembocar, de un momento a otro a los spakis en el parque.

Apostado bajo un balcón del castillo tenía poco después la sorpresa de escuchar a un oficial de Mackensen, llamar al teléfono, volver a llamar una, dos, tres veces, lanzar una andanada de injurias a las señoritas que no se dignaban responder, y finalmente, dar un gran puntapié en el aparato.... cuyos hilos estaban cortados.

La situación del lugarteniente resultaba delicada. Si la guardia húngara que vigilaba a Mackensen se apercibía, todo el asunto amenazaba naufragio.

Una indiscresión y Mackensen se fugaba en automóvil. El lugarteniente tomó pues un partido arriesgado. Se dirigió hacia el gabinete del jefe de la guardia húngara, se presentó como un oficial francés encargado de una misión en Vaes, pequeña ciudad no lejos de Foth y declaró que su automóvil había sufrido un percance a algunos centenares de metros. Pidió al lugarteniente húngaro enviar algunos hombres para ayudar al chofer que, cómplice en el asunto, buscaba asiduamente una pane imaginaria, mientras que en un alemán muy correcto entretenía al oficial húngaro que no desconfiaba lo que se tramaba. La conversación se prolongó durante unas dos horas.

Por fin hacia las 8 y 15 los spakis desembocaron al galope en el parque, por tres direcciones diferentes. Partidos a las seis de Rakori-Palota, se habían dividido en tres columnas, de manera de rodear el castillo por las tres únicas salidas posibles y se habían aproximado sin despertar ninguna sospecha.

El lugarteniente Guevuier, escuchando sobre el camino el galope de los caballos saludó con una sonrisa de satisfacción a su huésped, diciéndole:

—Mi lugarteniente, os agradezco vuestra hospitalidad. Me voy. Mi misión está terminada.

—¿Y dónde váis?

Entonces el lugarteniente Guevuier abrió la puerta y mostró al oficial húngaro los spakis ya apostados en el parque. Después fué a entrevistarse con el coronel Guespereau para anunciarle que el mariscal estaba todavía allí.

El coronel Guespereau pidió inmediatamente ver a Mackensen, quien, furioso al verse cogido, se negó a recibir a quienquera que fuese.

—¡Soy prisionero del gobierno húngaro, decía, y no reconozco a nadie aquí más que al gobierno húngaro!

Pero el coronel Guespereau insistía. Se le ofreció hacer venir al parque a un oficial de Mackensen para parlamentar.

El coronel permaneció inflexible.

—Tengo orden de ver al mariscal Mackensen y lo veré de grado o por fuerza.

Fué necesario obedecer. Se condujo al general al primer piso donde se encontraba Mackensen. Un oficial abrió la puerta del apartamento. Mackensen estaba sentado en su mesa de trabajo escribiendo. El coronel Guespereau tenía la orden de asegurarse de la presencia del mariscal Mackensen. La misión estaba llenada. Se retiró, hizo establecer alrededor del castillo una guardia severa, por los spakis, e instaló en la cámara vecina a la del mariscal un oficial francés encargado de la vigilancia.

⁂

Algunos días después un tren oficial llevaba a Mackensen al castillo del conde Clotek, pues según los términos del armisticio, el coronel no podía ser internado más que en territorio húngaro.

Poco después de su llegada, el 6 de Enero, el mariscal hacía expresar a las autoridades militares francesas sus agradecimientos por las consideraciones que se le habían testimoniado durante su viaje.

RAULI TONELERO

EXTRA SECO del por 5 hasta de 3 x 14 tiene 200,000 pulgadas disponibles que realizo a bajo precio, consulte Ud no perderá su tiempo.

Barraca Iberia MATUCANA 745 entre San Pablo y Rosas **Fco. García Paz**

EMPRESA

FORLIVESI

de Pompas Fúnebres

Unica en este ramo y la más importante en todo Chile. Servicios completos combinados a precios reducidos y presentados en la forma más correcta, como lo requiere el caso.

Se trasladó a

Compañía 1037-1041

entre Plaza y Bandera.
Edificio Arzobispal
TELEFONO INGLES 377

Juan Forlivesi

NOTA.-Esta casa no tiene sucursales.

La Central

POMPAS FUNEBRES

Empresa notamente chilena reconocida ya por el público como la más seria e importante del país.

Dirección:

Merced esq. San Antonio

(Frente a Daube). Teléfono 595

Atiende personalmente el gerente.

CARLOS VALENZUELA SILVA

POMPAS FÚNEBRES

LA SANTIAGO

SAN DIEGO 15, TELEF. 2653. SUCURSAL: ARTURO PRAT Esq. Av. MATTA. TELEF. 6105

Servicios desde 35 a $ 3,000. Ataúd y carroza blanca desde 80 pesos. Urnas metálicas y maderas finas.

Servicios nocturnos sin recargo.

RICARDO GAMBOA VIVAR

POMPAS FÚNEBRES
Empresa Zenteno

Delicias 2584, casi esquina Molina (cuatro cuadras Estación Central)

TELEFONO INGLES 524

Nuestros servicios son presentados en forma insuperable y a los precios más bajos. Sin recargo hacemos todos los trámites de sepultación. Atiende personalmente.

CARLOS ZENTENO LOYOLA

CEMENTO BLANCO

"EDISON"

Véndese:

Castro 78 - Casilla 1263

28-B

REALIZACION

HUERFANOS 817

Colonia Imperio, litro. . .	$ 6.50
Colonia Príncipe de Gales, litro.	5.00
Colonia de Flores, litro. . .	8.00
Colonia Chipre, litro. . . .	15.00
Colonia Mondaine.	16.00
Colonia Superfino y fricciones, litro.	3.00
Jabón Piel Sana.	1.80
Jabón Colonia.	0.80
Jabón Boy Scout, 0.70. doc.	6.00
Polvos de Arroz Imperio .	3.00
Polvos Hermosura. . . .	5.00
Polvos Lady.	1.80
Polvos Invisibles.	3.00

Gran surtido de perfumería a precios de ocasión

HUERFANOS 817

12517-28-B

CONCURSO

Llámase a concurso para proveer en propiedad una cátedra de Ciencias Históricas y Geográficas en la Escuela Normal de Preceptoras número 2 de Santiago, con la renta anual de $ 2,500.

Los antecedentes se presentarán a la Dirección del Establecimiento antes del 27 de Marzo próximo. 6-C

Continúa la realización de ternos de medida a

$ 100

casimir inglés.

SASTRERIA L'AVENC
San Antonio 334

BICICLETA INGLESA

Raleigh Nottincham

Tres velocidades, vendemos:

Sociedad M, R. S. Curphey

Estado esq. Agustinas
12519-1.-C

VINICULTORES

Levaduras seleccionadas

La Estación Enológica de Chile como establecimiento oficial de fomento a la industria vinícola, expende levaduras seleccionadas al precio de costo, o sea $ 1 la botella.

Los pedidos diríjanse al Director.

VICENTE VALDIVIA URBINA

Correo 4, Casilla 5537.—Dirección telegráfica: Enológica
4927-28-b

AUTOMOVILES

Marca JORDAN Y DODGE

en perfecto estado, SE VENDEN

Morandé 783 -:- Teléfono 5077

12516-28-b

PRENSA PARA ORUJOS

110 centímetros de diámetro en muy buen estado, realizan

LEON BORIE & Cía.

BANDERA 168 —— CASILLA 2746
12511-2-c

La Viña Errázuriz Panquehue

Recomienda sus vinos embotellados como los mejores de Chile.

Reparte a domicilio desde un cajón. Pida precios al

Depósito de Santiago, Santa Rosa N.º 835

Teléfono N.o 6164.— Matadero

LUIS GONZALEZ Z.,
ADMINISTRADOR.

Viña San Emilion

Agente general de las mejores Aguas Termales del país

VICHY QUINAMAVIDA

Se aceptan pedidos desde una jaba y carros completos para cualquier parte del país.

Oficina en Santiago, Moneda 807

TELEFONO INGLES 430

Administración General de la Viña

CAMINO MELIPILLA 2596.— TELEFONO INGLES 158, ESTACION.— CASILLA 3545

Recomienda muy especialmente sus diferentes clases de vinos embotellados. En vinos sueltos se atienden pedidos por chuicos y cuarterolas, recomendando los tipos Pinot, Pinot Especial y Blanco Semillón.

DEPOSITO EN VALPARAISO

AVENIDA PEDRO MONTT N.o 4.— CASILLA 382

12510-28-b

Mercado de Pescado y Marisco

SAN ANTONIO 774

Por Mayor y Menor.
De 7 a 12 y de 15 a 18. Domingos y festivos de 7 a 12.

Sociedad Nacional de Pesca

INSPECCION DE REMONTA

MINISTERIO DE GUERRA

Propuestas Públicas

Para la provisión de medicamentos, instrumentos y útiles para las enfermerías de Veterinaria del Ejército, las que se abrirán el día 3 de Marzo a las 3 P. M., en dicha Inspección.

Contador

A Industria o Explotación Agrícola de importancia, o al Comercio, ofrece servicios. Largos años práctica y excelentes informes. Prefiero en provincias.

L. L., CASILLA 2298
12191-26-b

Farmacéutico

para regente se necesita para el sur. Buen sueldo.

TRATAR:

Droguería Francesa

x-662-28-b

VENDEDORES AMBULANTES

para pescados y mariscos se necesitan.

San Antonio 760

Entrega por contrato y a personas solventes.

4901-1.o-c

ARRIENDASE

espaciosa casa de un piso calle Vidaurre, entre Dieciocho y Castro.

Tratar: Huérfanos 1330.— Luis Larraín Bulnes.

4950-28-B.

Sobre los mejores precios

COMPRAMOS

Toda clase de Frutos del País

Merlo y Del Favero

CHACABUCO, 20 (a media cuadra de la Estación Central)

Teléfonos: Inglés 120 Estación - Nacional 420

12494-8-c

VIÑA COUSIÑO MACUL

Pídanse sus vinos tinto y blancos, por cajones, botellas y litros al

DEPÓSITO GENERAL

SAN IGNACIO, Núm. 423

Casilla Núm. 586 :: Teléfono 197 Parque 28-B

12201-28-b

MUEBLES

Gran ocasión en juegos dormitorio, comedores, salón y escritorio en todos estilos.

SAN DIEGO 31

MUEBLERIA EL CARMEN

NOTA.— Con un 30% de rebaja sobre el precio de fábrica encontrará usted catres de bronce, fierro y parrilla.

11975-28-b

Para la Vendimia

OFRECEMOS:

Vendimiadoras de todas clases.
Bombas Marmonier para mosto.
Bombas para vino.
Mangueras de goma y demás útiles y drogas para la vinificación.

PRECIOS SIN COMPETENCIA

GUTTMANN, MAURER & Cía.

SANTIAGO

MONEDA 1049-1069.— CASILLA 85-D.

VENDIMIA 1919

OFRECEMOS:

Anhidrido sulfuroso puro
Acido sulfuroso líquido.
Acidos cítrico y tartárico.
Bombas para orujo y vinos.
Calderos para esterilizar vasijas a vapor y agua caliente
Fosfato de amoníaco.
Levaduras, Taninos
Prensas hidráulicas y a mano.
Vendimiadores.

PRECIOS ESPECIALES

A. BECKER & Co.

CONCEPCION
B Arana 328

SANTIAGO
Bandera 615

Sociedades Anónimas

Compañía de Consumidores de Gas DE SANTIAGO

Se avisa al público que sólo durante el mes de Febrero, venderá esta Compañía el coke puesto en la Fábrica de San Borja por partidas de 50 y 100 quintales, a razón de $ 6 el quintal de 46 kilos sin saco.

Pedro Errázuriz Tagle
GERENTE.

12218-28

C. S. A. V.

Compañía Sud-Americana de Vapores

VIAJES DIRECTOS Y RAPIDOS A CRISTOBAL EN 14 DIAS

Los siguientes vapores saldrán próximamente para la ZONA DEL CANAL (CRISTOBAL).

Vapor "HUASCO", capitán Carswell, el MIERCOLES 12 de MARZO, a las 16 horas.

Vapor "IMPERIAL", Capitán Gregory, el MIERCOLES 19 de Marzo, a las 16 horas.

Harán escalas en COQUIMBO, ANTOFAGASTA, IQUIQUE, ARICA, MOLLENDO, CALLAO, SALAVERRY Y PAITA. Después de atravesar el Canal, llegarán a CRISTOBAL el 12 de Marzo y 2 de Abril, respectivamente.

Tendrán espléndidas conexiones con vapores para Europa y con las lujosas naves de la UNITED FRUIT C.o, QUE ZARPAN DE CRISTOBAL PARA NEW YORK Y NEW ORLEANS.

En Antofagasta y Arica combinarán con los trenes internacionales a La Paz, que salen los días Sábados y Lunes, a las 19.50 y 16 horas, respectivamente.

VAPOR PARA ETEN

El vapor "MAPOCHO", capitán Toledo, saldrá para Eten e intermedios el SABADO 8 de Marzo, a las 16 horas, con escala en COQUIMBO, Huasco, Caldera, Chañaral, Taltal, ANTOFAGASTA, Gatico, Tocopilla, IQUIQUE, Caleta Buena, Pisagua, ARICA, Ilo, Mollendo, Chala, Pisco, Tambo de Mora, CALLAO, Huacho, Supe, Huarmey, Casma, Samanco, Chimbote y SALAVERRY.

ONTERE PLAZA, Gerente.

AGENTE: Carlos Rogers, Bandera esquina Moneda.—SUB-AGENTES: Santiago H. Spencer, Huérfanos 948; Expreso Villalonga, Agustinas [illegible] y Compañía de Trasportes Unidos, Estado esquina Delicias.

Compañía Carbonífera y de Fundición SCHWAGER

Conforme a lo dispuesto en el artículo No 37 de los Estatutos, se cita a los señores Accionistas a Reunión General Ordinaria para el Viernes 28 del presente, a las 3 P. M. (15 horas) en la Oficina de la Compañía, instalada en su edificio de la calle Prat N.o 178.

El Registro de Transferencia de Acciones quedará cerrado desde esta fecha hasta el Sábado 1.o de Marzo próximo, ambos inclusives.

Valparaíso, Febrero 22 de 1919.

EL GERENTE.

28-B

ASERRIN

Colorado de serrucho, 0.30 el saco.
Colorado de huincha, 0.60 el saco.
Ofrece: **Desvío Escobedo.**
Ordenes:

Barraca República

717 República esq. Domeyko
12524-2-c

COMPAÑIA

DE SEGUROS GENERALES LA MUNDIAL

Por no haberse llevado a efecto la Junta General de Accionistas el día 7 del corriente, por falta de número, y por acuerdo del Directorio, cito a los señores Accionistas a Junta General Extraordinaria para el Jueves 6 de Marzo próximo, a las 16 horas, en el local de la Compañía, calle Bandera 239, la que, según el artículo 42 de los Estatutos, deberá tener lugar con los que asistan.

Santiago, 19 de Febrero de 1919.

Carlos Mascaró Serrano,
Director-Gerente.

12107-5-c

BREAK

con 16 asientos, flamante,

vendo de ocasión

verlo en Gálvez 435. Tratar:

SANTA ROSA 835

Ferrocarriles del Estado

Se solicitan propuestas públicas para el 20 de Marzo próximo por 140,000 durmientes de roble pellín colorado, para trocha de un metro.

Bases y antecedentes en el Departamento de Materiales y Almacenes en la Estación Alameda y en las Administraciones de la 1.a, 3.a y 4.a Zonas, en Concepción y Valdivia.

Santiago, 19 de Febrero de 1919.

12514-6-[illegible]

DEPARTAMENTO DE MATERIALES Y ALMACENES

Se pone en conocimiento de los interesados que las propuestas públicas por 5,000 ladrillos a fuego que, entre otros materiales, se pedían para el 4 de Marzo próximo, quedan postergadas hasta nuevo aviso, pero solamente en lo relativo a la indicada partida de ladrillos.

Santiago, 20 de Febrero de 1919.

12513-1.0-C

ESTRACCION DE GUANO CORRALES ESTACION ALAMEDA

Se solicitan propuestas públicas para la estracción de guano de los corrales de la Estación Alameda.

Bases y antecedentes en la Oficina de la Administración.

Las propuestas se abrirán el 12 de Marzo a las 15 horas, en la sala del infrascrito.

El Administrador de le 2.a Zona.

12512-10-C

FERROCARRIL CENTRAL

ALZA DE TARIFAS

En virtud de la autorización conferida por la ley N.o 3501 de fecha 25 del presente sobre modificación de tarifas, se previene al público:

1.o—Queda nulo el aviso de 8 de Febrero en que se anunciaba un cincuenta por ciento de alza en las tarifas de transporte.

2.o—A partir del próximo Lúnes 3 de Marzo se cobrarán las tarifas del Ferrocarril Central (Cabildo a Puerto Montt y ramales) que aparecen publicadas en los folletos de Pasajes, Carga y Equipajes con un veinte por ciento de recargo.

Santiago, 26 Febrero de 1919.

EL DIRECTOR GENERAL.

Se pone en conocimiento de los interesados en las propuestas públicas por 2,000 kilos de estaño en lingotes, cuya apertura está anunciada para el 4 de Marzo próximo, que no es condición indispensable que sea marca "Cordero" sino que puede ser de cualquier marca con tal que contenga una ley mínima de 99% de estaño.

Santiago, 26 de Febrero de 1919.

El Jefe del Departamento de Materiales y Almacenes.

Se solicitan propuestas públicas para la instalación de alumbrado eléctrico de las siguientes estaciones:

Requínoa, Rosario, Rengo, Pelequén y San Vicente, las cuales se abrirán el día 14 de Marzo próximo a las 15.30 horas (3.30 P. M.), en la Dirección General (Departamento de Vía y Obras), Estación Mapocho, donde se pueden consultar las bases y antecedentes de las 14 horas a las 15 horas.

El Jefe del Departamento de Vía y Obras

LA NACION
Santiago, 28 de Marzo de 1919

UNA MISION INTERESANTE

Debe partir hoy de esta capital una Misión diplomática que sintetiza elocuentemente el espíritu de resurgimiento y de recuperación de las viejas normas históricas, que ha entrado de nuevo a presidir la dirección de nuestra política internacional. El señor don Emilio Bello Codesido, ex-Ministro de Relaciones Exteriores, hombre de Estado, antiguo jefe de partido, cuya vida se ha deslizado desde la adolescencia en las más delicadas actuaciones del servicio público, ha accedido a ocupar nuestra Legación en Bolivia.

Enviamos hoy a la Altiplanicie, en persecución de esa comunidad de intereses políticos y económicos que con tanta frecuencia se pierde de vista en las etapas inciertas de la vida de los pueblos, al mejor ciudadano de que podíamos disponer para esta clase de misiones. Dentro de la absoluta normalidad internacional no habría sido posible hacerlo abandonar su voluntario retiro. Una concepción exacta del recíproco interés de estas dos naciones en aunar sus miras y en ajustar la solución de sus problemas pendientes a la norma de la más estricta justicia, debía necesariamente conducir al nombramiento de esta Misión que sin revestir ostentación extraordinaria de ningún género, no ha podido presentarse con un relieve más poderoso ante la consideración del país hermano.

Acusado constantemente de vivir de los frutos de conquista cortados con la punta de su espada bajo todos los climas del Continente, Chile, ha recibido también de sus detractores interesados una prolongada acusación contra su diplomacia y se le ha supuesto en continua actividad disociadora y maquiavélica de la cordialidad sur americana. La apreciación severa de los hechos innegables sólo puede constatar detrás de ese aparatoso telón de melodrama, una absoluta indolencia respecto de los rumbos y las tradiciones, una abstraccion constante de las cuestiones exteriores forzada por las vicisitudes apasionantes de la lucha de los Gabinetes y de los partidos. Mientras se nos suponía tramando siempre y organizando ejércitos de conquista, sin darnos un minuto de descanso, la verdad era que pasado el peligro habíamos terminado por olvidar que estas cuestiones debían resucitar algún día por imperio de los acontecimientos universales.

Cuando hemos vuelto a la noción exacta de lo que ocurría en torno nuestro, ya esa indolencia había debilitado lazos muy estrechos y ese abandono había creado aspiraciones antagónicas, donde sólo suponíamos la misma riente indolencia que nos ha caracterizado. Felizmente para este país un golpe del timón de la política, llevó al frente de la Cancillería a un ciudadano eximio en el manejo de los resortes de la antigua era de nuestra diplomacia y ese ciudadano ha tenido en este caso, como en todos los anteriores, el feliz talento de buscar para su obra patriótica, colaboradores cuya sola aparición en escena es prenda de un nuevo éxito.

La Misión Bello se completa con un diplomático de carrera y de renombre suramericano, como el señor don Emilio Rodríguez Mendoza, hasta ayer nuestro compañero de redacción. El señor Rodríguez, había dejado esos puestos hace dos años, cuando su hoja de servicios aguardaba ya el membrete de Ministro Plenipotenciario. Ha acudido sin vacilar al delicado cargo que su país le señalara.

Y completa la Legación, uno de los oficiales superiores del Ejército que ha tenido la más relevante actuación en los últimos años, el ex-Adicto Militar en Alemania, teniente-coronel, señor Ahumada.

No teníamos mejor prenda que ofrecer a Bolivia, de la consideración que nos merece y de la importancia que damos a todo lo que signifique un acercamiento definitivo y bien cimentado entre ambas Repúblicas. Justo es agregar que la actitud asumida desde hace algún tiempo por el Gobierno y las intelectualidades que dirigen el progreso incontenible de Bolivia, es el mejor antecedente que puede propiciar la obra que van a emprender el señor Bello Codesido y sus cooperadores. Somos hoy por hoy la potencia menos agresiva y ambiciosa de Suramérica, sólo buscamos la tranquilidad y el progreso basados en la consideración de nuestros vecinos y en la honradez de nuestros procedimientos. No tiene Chile otra norma internacional que el respeto a los dictados del deber y del honor que llenan su historia y que han sido el secreto de sus éxitos incontrastables. La Misión Bello Codesido, revivirá definitivamente, no lo dudamos, esas nobles páginas de nuestro pasado diplomático.

T.

Las facultades de los agentes del Ejecutivo

Talvez porque el Estado moderno, según el decir de André, ha sido forjado por los abogados, de la misma manera que el antiguo lo fué por los teólogos—abogados de lo divino,—al juez, o lo que llamamos Poder Judicial, le han sido dadas, entre nosotros, facultades que, en buena doctrina, corresponden a funcionarios de otro orden.

Sírvanos, a modo de ejemplo recientísimo, la facultad de conocer y sancionar las infracciones de las ordenanzas y reglamentos municipales que, desde el año 1874, —es decir, desde el Código Penal adelante,—tuvieron los jueces del crimen, con evidente lesión de las funciones naturales del Municipio y daño efectivo de la administración local. Hubieron de transcurrir cuarenta años, de ensayarse tres leyes orgánicas de municipalidades y de hacerse una larga campaña, para lograr mover el ánimo de los legisladores a reponer las cosas en su quicio verdadero, por ser constitucional y por ser conveniente.

Hoy los alcaldes de turno son los encargados de sancionar las contravenciones a las ordenanzas, reglamentos y decretos municipales, y el juez del crimen a sancionar el delito se limita.

Pero entre las innovaciones que en Chile introdujo el citado Código, hubo otra que también tendió a entregar a los funcionarios judiciales, atribuciones que hasta entonces habían mantenido los funcionarios administrativos, y cuya restitución ha sido objeto de un interesante trabajo presentado al último Congreso de Gobierno Local por el señor Moisés Lazo de la Vega, que fué también uno de los más ardientes y firmes propulsores de la reforma encaminada a devolver su autoridad al Municipio.

Antes había pedido el señor Lazo de la Vega "una ley que estableciera que sólo al Municipio correspondía la ejecución de sus ordenanzas y demás reglas de Policía Local, sin perjuicio de la responsabilidad constitucional de sus funcionarios ante los tribunales de justicia"; lo cual se obtuvo mediante la ley de Diciembre del año 1914.

Ahora, al término de su último estudio, que en otra ocasión comentaremos más extensamente, ha pedido que el Congreso de Municipios del país, haciendo uso de la atribución otorgada por el artículo 119 de la Constitución del Estado, "represente al Congreso Nacional, por conducto del Presidente de la República, la necesidad impostergable de restaurar la autoridad constitucional del Gobierno del Estado, y de dictar para ello una ley a virtud de la cual se devuelva a los Gobernadores, subdelegados e inspectores, la facultad de ejecutar por sí mismos las ordenanzas o reglamentos generales de policía, aplicando a los infractores, las multas legales que correspondan".

Antes se trataba de las ordenanzas locales y reglamentos y disposiciones de origen municipal; ahora, se trata de las ordenanzas y reglamentos de aplicación y cumplimientos generales en el país.

El señor Lazo de la Vega, magistrado judicial y escritor de Derecho Público, formula esa conclusión después de un examen concienzudo y prolijo de antecedentes jurídicos e históricos, y con motivo de estudiar "**Nuestro Problema de la Criminalidad y su relación con la falta de Autoridad del Gobierno**".

Tal es, por otra parte, el título de su trabajo, que corre impreso, y ojalá despierte el interés de los que están obligados a preocuparse de los problemas de vital importancia para el país.

SAINT CLAIR

El gran recurso

Me tiene hondamente preocupado el éxito de la colecta a beneficio del óbolo de San Pedro que se iniciará en una semana más, a fin de que nuestros compatriotas puedan cumplir con el deber elemental de atender al sostenimiento de la corte del Vaticano, que, como dice muy bien un seráfico diario, tiene que gastar ingentes sumas en la conservación de los monumentos, reliquias y obras de arte de todas las edades que se custodian en la Ciudad Eterna. Durante mucho tiempo me he tragado la burda especie, que en su pobre mentalidad repiten todos los huasos chilenos que han viajado por los cuatro continentes del mundo. Dice esa gente que en Roma hay reliquias de primera, segunda y tercera clase que se muestran al extranjero según la gratificación que deposite en la mano del melifluo y reticente "monsignore" o del adjetivante y mentiroso sacristán, encargados de la custodia de tanta curiosidad digna de admirarse y de reverenciarse.

Estas cosas nos la tragamos los indígenas maliciosos que creemos agigantarnos al repetir en tono sentencioso: "¡Roma veduta, fede perduta!" Pero como nunca es tarde para reconocer un error, he creído que además de ese reconocimiento debía poner algo de mi parte para asegurar el éxito de esta erogación espontánea. Ha sido la Sinopsis Estadística, esa sapientísima amiga que cada vez que un estadista o un periodista carece de ideas se encarga de darle cifras, la que en este caso me ha proporcionado la base del gran arbitrio. Yo le aseguro dos millones anuales al óbolo de San Pedro, sin molestar a nadie, sin necesidad de pedir que los fieles acostumbrados a dar limosna a cada instante en los templos, tengan que hacer ningún esfuerzo extraordinario para seguir el tren que les marca el incansable platillo.

La receta es muy sencilla: tenemos en Chile 59 conventos de hombres con 1,536 religiosos y 113 conventos de mujeres con 3,695 religiosas. En total 172 establecimientos congregacionistas con 7,231 habitantes. Sus bienes se avalúan en 200 millones de pesos, de los cuales pagan contribución sobre 16 millones.

De la prosperidad económica de la mayoría de estas congregaciones es difícil dudar. Por lo menos la iglesia va mejor que la instrucción pública, pues mientras las escuelas públicas disminuyeron en 95 desde 1914 a 1917, las iglesias y capillas aumentaron de 1,198 a 1,363 en el mismo período.

Suponiendo que cada orden acordara enviar al dinero de San Pedro el uno por ciento anual sobre su fortuna terrena, tendríamos asegurado un donativo de dos millones de pesos que colocaría a Chile en un puesto honroso entre los países que saben dar vivo testimonio de su religiosidad.

Tenemos en seguida otra fuente de entradas para el mismo objeto: los legados que los fieles hacen a la Iglesia. Sin ir más lejos un uno por ciento de ese donativo de la recordada benefactora pública doña Juana Ross de Edwards, ascendente a 28 millones de pesos y cuyo objeto no ha sido cumplido, según se afirma, daría trescientos mil pesos más.

Total, dos millones trescientos mil pesos anuales que no molestan a nadie y que salen en forma perfectamente fácil de los bolsillos de los que están obligados a dar practicamente el ejemplo de la caridad.

Ahora si se dedicase otro uno por ciento general a la instrucción y a la beneficencia publicas. la Iglesia y las Congregaciones pagarían una póliza importantísima de seguros contra futuros riesgos.

No todo ha de ser gastar en política, en préstamos a los correligionarios y en elecciones generales. Así debe comprenderlo también el ilustre prelado que acaba de subir al solio arzobispal, por que ha empezado por someter a la revisión del Tribunal de Cuentas, los libros que comprueban la inversión de la fortuna del Arzobispado.

Esto es justo y hay que hacerlo. Tanto más que según estadísticas particulares profusamente distribuídas, los bienes de la Iglesia en Chile valen 770 millones. El uno por ciento que yo aconsejo, proporcionaría entonces cerca de ocho millones al Dinero de San Pedro. Lógico es que un pecador que está más lejos del cielo, dé en estos casos menos dinero y más ideas que un santo varón o una comunidad ejemplar desprendida ya de los bienes terrenales y que en alguna forma debe retribuír la gracia inmensa de haberse quedado tan juntito a la puerta por donde entran vestidos y calzados, como vulgarmente se dice, los elegantes virtuosos que llevan a las familias del paraíso la última moda de París junto con la última exageración de Santiago. Que se publique en este caso el donativo de los conventos ricos, para inspirar una saludable emulación a los que vamos a tomar parte entusiasta en tan oportuna y necesaria colecta.

SAINT-CLAIR.

Sobre enseñanza congregacionista

LOS ESTUDIOS HISTORICOS

Si, como lo he demostrado en el artículo anterior, la enseñanza histórica de los colegios congregacionistas carece del fin inmediato y primordial de "dar a conocer en sus caracteres más notables y generales la evolución y progreso de la humanidad, y de preparar a la comprensión integral de la sociedad contemporánea", es natural que tampoco tiene otro que si bien no es de carácter tan directo como el anterior no por eso deja de tener un gran valor. Me refiero a su misión como instrumento de educación para el carácter y de cultura para el espíritu, y como medio de contribuir a la formación del ciudadano.

En otros tiempos se señalaba a los colegios, como su tarea única la de dar instrucción, dejándose de cargo del hogar y del medio social la obra educativa. Pero hoy ya nadie sostiene esto, y se reconoce que a los colegios corresponde la acción conjunta de instruir y educar. Y para cumplir con esta segunda parte, uno de los medios que se emplea—aunque no de los de mayor valor—es el de orientar la instrucción en el sentido de que sirva a la educación.

Esto que se practica desde muchos años en los liceos del Estado, ¿se practica también en los colegios congregacionistas? Por lo que sucede en el ramo de Historia se puede suponer lo que pasa con los demás.

Si se cree por allá que la Historia es una mera crónica de hechos; que en su enseñanza sólo se persigue la memorización de ellos para adorno en la vida; y si se la hace estudiar a niños que por su edad no están en condiciones de sacar algún provecho cultural de ella, ¿cómo se podría afirmar que en dichos colegios la enseñanza histórica sirve como instrumento de educación para el carácter y de cultura para el espíritu? Si para comprender la evolución humana y la organización actual del mundo se necesita no sólo memoria sino también discernimiento y cierto espíritu de observación y de crítica, ¿con cuánta mayor razón no se la necesitará si se quiere que el estudio histórico pueda tener valor como instrumento de educación?

No existiendo estas condiciones—que son el resultado de buenos sistemas y métodos de enseñanza—es imposible que el estudio histórico tenga valor educativo.

En los colegios congregacionistas se pierden lastimosamente las muchas y admirables oportunidades que el estudio de la Historia ofrece para sugerir a los jóvenes los ideales o sentimientos de carácter superior que han de dar a sus vidas objeto y orientación. El estudio de la vida y obras de hombres notables, el examen de las causas y efectos de la grandeza de los pueblos, el de los movimientos sociales, políticos e intelectuales, etc., etc., constituyen esas oportunidades que un buen profesor nunca debe desperdiciar. Y si todavía se piensa que la sugestión de ideales es uno de los medios eficaces de educar el carácter, o sea, perfeccionar la índole de las personas y encarrilar la voluntad en el ejercicio de la virtud, tal falta se hace aún más sensible "educar el carácter, dice Bunge, es hacer el futuro."

Otra misión descollante de la enseñanza histórica moderna, y de la cual se hace tabla rasa en los colegios congregacionistas debido a la naturaleza misma de ellos, es la de contribuir a formar en los jóvenes el criterio independiente, amplio y esencialmente tolerante que es característico de estos tiempos. "Hay necesidad de preparar a los jóvenes para que se formen un juicio independiente sobre los grandes problemas de todo orden de nuestra época, de modo que lleguen a sustentar un concepto del mundo y de la vida que sea una fuerza para ellos aún al borde de las mayores dificultades." Y esta necesidad es en estos tiempos más imperiosa que nunca, pues el joven de hoy se encuentra a este respecto en una situación mucho más difícil que el de otras épocas. Entonces regía una concepción sobre el Universo y la existencia en contra de la cual apenas se levantaban dudas serias; pero la crítica moderna ha minado esas antiguas doctrinas y hoy ya aparecen vacilantes o en franca bancarrota. A causa de ésto, desde muy temprano la duda entra en el espíritu de la juventud y lo hace presa de terribles combates. "De aquí que sea una necesidad imperiosa velar porque cada cual encuentre una base sólida sobre qué construir su sistema del mundo y de la vida y sus reglas de conducta. Una creencia pasiva, admitida por sumisión a cualquiera autoridad, ha llegado a ser insuficiente; sólo en virtud del propio trabajo se puede alcanzar en este terreno la claridad necesaria."

Así como se pierde la enseñanza histórica para despertar en los jóvenes el anhelo de independencia espiritual que es base del anhelo de investigación y progreso, tampoco se la utiliza en los colegios de que me ocupo para desarrollar la tolerancia, que es patrimonio de espíritus cultivados y de corazones bien puestos. Cada vez que he tratado de inquirir el desarrollo que tiene esta virtud en los jóvenes salidos de esas aulas, he obtenido los resultados más desalentadores. Es muy fácil comprobar el criterio sectario con que se procede allí, si se tiene curiosidad de hojear los textos de estudio. Así, refiriéndose a la religión mahometana, la "Historia de la Edad Media" la juzga "ridícula mezcla de paganismo, con judaismo", (pág. 71). La "Historia Moderna' dice en su pág, 333: "La Reforma, aquel gran escándalo político y social, tanto como religioso, apareció en Alemania para propagarse pronto por el norte de Europa, llevando a todas partes el germen de la destrucción y de la muerte. Presentóse, como púdica vestal, para reformar las costumbres de los eclesiásticos, y descubrirse luego que no era sino sepulcro blanqueado, que son capa de rigorismo en las costumbres, encubría mal propósitos de cisma y disolución". El mismo texto pág. 423, atribuye la expulsión de los jesuitas de los dominios de España, en 1767, al "espíritu anti-religioso de la época y en particular del ministro Aranda". La "Historia Contemporánea" en su pag. 8, llama "menguada sabiduría" la de los filósofos franceses del siglo XVIII, Montesquieu, Voltaire y Rousseau. La "Historia de América", por su parte, llama funestas plagas al positivismo de Comte y a la masonería, (pág. 272); y respecto de ésta, en la página 250, se estampa la afirmación de que la muerte del Presidente García Moreno, del Ecuador, fué obra de la masonería, "que suele deshacerse de los que se oponen a sus tenebrosos manejos". En la página 388 se encuentra un párrafo en que se califica con duros epítetos al Presidente Santa María, por la promulgación de las leyes de matrimonio y registro civiles, y de cementerios, leyes a las cuales llama "anti-religiosas", etc., etc.

¡Qué sensible es que la rápida revisión de tales textos de enseñanza nos deje el convencimiento de que los educadores congregacionistas no comprenden que la más profunda fe y el apego más decidido a una doctrina, no son incompatibles con el más fino espíritu de tolerancia; que la lucha de ideas es no sólo conveniente sino que necesaria, porque es la esencia de la vida intelectual; y que lo único que importa en esta feliz agitación ideológica es que cada uno manifieste su pensamiento con sinceridad, honradamente! Este concepto de la tolerancia es el que tratan de difundir los colegios del Estado, "cultivando las almas de los niños con el cuidado a las más preciosas plantas, alejándolas de todo odio mezquino, de todo sectarismo, y encaminándolos hacia el logro de su mayor bien individual y de su más perfecta eficiencia social. En esos establecimientos pueden marchar fraternalmente unidos el libre pensador sincero y bueno con el sacerdote también sincero y digno, porque si el uno vé en lo infinito y en lo eterno a Dios y el otro al misterio, sin embargo, el amor a la humanidad actual y la busca de una humanidad mejor son, bajo la bóveda del aula, uniones que los ligan como cadenas de nobles sentimientos."

ERNESTO ESCOBAR M.

Freudenburg & Balmaceda

Bue fundo para crianzas

VENDEN

Ubicado a una legua de Estación en la Provincia de Malleco. Mide 4,000 hectáreas bien cerradas y apotreradas. Bien empastado y con aguas corrientes en todos los potreros. Buenos campos para siembras. Abundantes maderas. Buenas casas, bodegas, galpones, etc., 2 buenos aserraderos en trabajo.

Facilidades de pago

Datos y condiciones de venta en nuestro

DEPARTAMENTO DE FUNDOS

José Manuel Balmaceda T.
Guillermo Freudenburg C.

330-MORANDÉ-330

El Príncipe Enrique de Prusia y su esposa la Princesa Irene

(Su visita a Chile en vísperas de la caída de la dinastía)

(Páginas íntimas de mis Memorias)

IV

Abril, 2 1914.

El Príncipe y su excelsa esposa, acompañados del Maestro de Ceremonias y de su interesante señora, han circulado la mañana entera visitando los mejores edificios y los más bellos paseos públicos. Hasta este momento el programa ha seguido su curso sin el menor inconveniente gracias a la buena voluntad unánime para cooperar a la acción del Gobierno.

Existen no obstante, individuos que se desequilibran, que pierden la calma ante la presencia de tan retumbantes personajes. Aquello degenera en un delirio que tiene todas las características de una dolencia nerviosa difícilmente dominable. Preocúpame grandemente un caballero atacado de este mal desde tiempo atrás; su existencia ha sido un continuo martirologio, una eterna obsesión de escudos, pergaminos nobiliarios y blasones. Un enjambre de burgueses, de duques y archiduques, de condes y vizcondes, de obispos y cardenales recolectados a través de su vida—a "Roma", "París" et "Londre"—vagan por su mente amenizados por los más complicados problemas de etiquetas y de precedencias diplomáticas.

Fácil, pues, es darse cuenta de la tensión en que se encuentra su alma ante la fástuosa visita de un Príncipe auténtico y de una Princesa hermana de una Emperatríz. Con tan fausto acontecimiento ha recordado todas las ceremonias protocolares a las cuales asistiera desde las más remotas épocas de su existencia, en todas las ciudades del viejo mundo, y a fin de iluminarnos—pobres ignorantes que somos— nos ha dado amplias informaciones al respecto. Ante nuestras fisonomías de embeleso—miradas de estupor y bocas semi-abiertas—han desfilado banquetes y recepciones en que los cardenales, más rojos que las más coloradas langostas de Juan Fernández, tenían a sus derechas a archiduquesas de más campanillas que las que luce una vidriera de Morrison y Cía.

Y adosado con elegancia lacia de charlador mundano junto a la chimenea de mármol blanco, dedicó un párrafo a cada uno de los personajes ínclitos que conociera, moviendo en forma explicativa sus manos de uñas nacaradas, citando a cada uno por sus nombres familiares: hijos de reyes, monarcas destronados y aún futuros papas!

Bravos fueron, pues, para él estos días que precedieron la llegada del hermano del Kaiser "Wilhelm" y de Irene la Princesa, de intensa labor para su aristocrático cerebro y de hondísima preocupación para su espíritu inquieto.

Y aquí viene un párrafo aparte que por la fuerza de los hechos se intercala en medio de la visita a Chile del Príncipe de Prusia.

Para mayor confusión un repentino aviso de Buenos Aires comunicó a la Cancillería la llegada de un diplomático recién acreditado y dueño de un título de nobleza tan retumbante como fastuoso.

Nuestro amigo—agobiado ante la avalancha de nobles caballeros que se dejaban caer en la República—creyó perder el juicio, pero luego, considerando útil para la patria guardar su equilibrio en tan fausto momento y, ante la espeluznante perspectiva, de que el preclaro personaje, eclipsado por el insigne Príncipe, llegara sin bombo alguno, se sobrepuso a su justa emoción y se lanzó en mi busca a través de la metrópoli chilena.

En los instantes en que me disponía a penetrar a un humilde postino, un tanto confundido con un paquete de paltas, ví frente a mí una papada temblorosa al tiempo que una mano de fierro me aprisionaba el brazo.

Tan recio fué el ademán que la fruta, escapándose del cartucho, rodó por el suelo con enorme alarma de mi parte.

Ante la evasión de esas preciadas "delicatessen" del Perú no había protocolo ni marqueses que para mí valieran y, fiel a ese principio, me avalanzé trás ellas y el caballero trás de mí...

A pesar de tanto esfuerzo desplegado de parte de mi amigo el resultado fué, a causa de lo avanzado de la hora, nulo... Acudí a la estación a dar la bienvenida al ilustre personaje y grande fué mi sorpresa al ver descender del tren a su lado al propio caballero que me buscara en la mañana.

Sin poderse conformar de lo que ocurría había ido al encuentro del diplomático en el expreso de la tarde y me dirigía miradas angustiadas que traducían su hondo desconsuelo...

—No se había ofrecido un carro especial al marqués!

"El Mercurio", seguramente inspirado en la relación lacrimosa que le hiciera nuestro azorado aristócrata, publicó un artículo protestando del desastroso recibimiento de que había sido objeto el mencionado diplomático, y se detenía muy especialmente en criticar el "tongo" que yo llevaba puesto en tan extraordinario instante.

Está bien. Me doy a la razón. Lo del "tongo" es quizá criticable sin dejar de ser democrático; pero ha llegado el momento en que —encontrándose en el país, como huésped del Gobierno un personaje de la talla del Príncipe de Prusia—se hable de lo absurda que es la costumbre de agregar carros especiales en homenaje a todo ser que nos visita.

Ya no es una mera cortesía ni una atención otorgada sino una obligación impuesta de la que se permiten reclamar cuando, por un motivo u otro, se ha dejado de llevarla a efecto.

¿Gastan acaso estas mismas amabilidades con un Ministro de Chile que viaja por Europa?

Al dar cuenta a S. E. de la llegada del diplomático de que me ocupo y comentando el hecho de no haber puesto a su disposición el carro aludido, el señor Presidente, afablemente, me invitó a dar un paseo a lo largo del salón.

—Hombre, declaró deteniéndose de súbito, cuando yo fuí Ministro en.... no ví a nadie en la estación, ni fuera de ella... y me robaron la maletita.

En seguida, después de presentar mis credenciales, recibí, con asombro, una cuenta por quinientos francos.

¡Los gastos, pues!

ALMOR.

(Continuará).

Bellas Artes

De una correspondencia de Mauclair al diario argentino "La Epoca" extraemos los siguientes párrafos:

La pintura francesa ha languidecido. No es el momento de las exposiciones y se trata actualmente de reorganizar los salones para la próxima primavera. En estos momentos la verdadera exposición de "pintura de guerra" se halla en las calles de París por donde desfilan las tropas o se hacen aclamar los cortejos de los soberanos aliados. Nuestros museos van ordenándose de nuevo siendo esta una tarea difícil. El contenido del museo del Louvre, por ejemplo, había sido desparramado en provincias. ¿Conocen ustedes la historia de los famosos diamantes de la corona, de los cuales el "Regente" era el orgullo? Es interesante. En 1914, la noche que el gobierno tomó el tren para Burdeos, el director de los museos nacionales, en su puesto, esperaba órdenes; pero lo habían olvidado. Requisionar una fuerte escolta en medio del desorden general, ¿no sería poner sobre aviso a los espías? No dudó ni un momento. Fué a un bazar, adquirió una pequeña balija de viaje de precio ínfimo y de pobre aspecto y metió en ella los millones en joyas sin decir nada a nadie. Y así, con aspecto de modesto empleado, ganó la estación y se dirigió tranquilamente a provincias, donde depositó las joyas en manos de algunos ministros aburridos. Después volvió a guardar su museo, organizando la defensa contra los "taubes" primero y después contra los "gothas" y los "berthas". Todo ha podido ser transportado y resguardado, pero serán necesarios muchos meses para reconstituir el "Louvre", tal como estaba y hacer lugar para algunas adquisiciones nuevas, entre las que se cuenta un Le Nain admirable, la obra más importante de estas potentes pinturas plebeyas que trazaron los hermanos Le Nain, y algunos bellos Manet donados por Mme. Emile Zola.

El pintor grabador Lepere, ha muerto: era un maestro del grabado sobre madera, del agua-fuerte y también un notable colorista; seguramente uno de los artistas más sabios y originales de estos tiempos. Pero era modesto y sincero: era por esto que se habló menos de él, que de cualquiera de los absurdos cubistas, que saben organizarse la publicidad. Por cierto que el heraldo de las armas de estos singulares "artistas" acaba tambien de desaparecer. Se hacía llamar Guillermo Apolinario, pero su verdadero apellido era Kostrovitzky, de origen polaco. era un hombre inteligente e irónico que gustaba de desviar a los jóvenes con paradojas fantásticas y haciéndoles admirar poemas perfectamente ininteligibles.

Su reputación era grande en el barrio latino. Ha muerto honorablemente, a consecuencia de una herida recibida en el frente: se había enrolado voluntariamente por el ansia de aventuras. Deja tres o cuatro volúmenes de verso y prosa, de un tono fuerte, abstruso, con una bizarra disposición tipográfica, y dos obras teatrales, cuya representación en los círculos de aficionados provocó emocionantes escándalos. Apolinario adoraba la mistificación y experimentaba una viva satisfacción, cuando veía que alguien le tomaba en serio; era un letrado y un erudito interesante y bien dotado. Los cubistas con su desaparición quedan desorientados.

Se dice que van a renunciar al cubismo. Ignoro si algunos ejemplares de esta manera de entender la pintura, han franqueado el Atlántico para seros expuestos: deseo que así no suceda para tranquilidad de vuestras sanas mentalidades.

Existe ahora un fuerte movimiento para olvidar todo esto y producir con más orden, más armonía y más sapiencia. Se vuelve a acariciar la vieja y bella idea de una "escuela francesa", admitiendo todas las tendencias; pero para que éstas sean serias será necesario excluir a toda la bizarra tribu de "boches" (es necesario dejarles este bello nombre) que llenaban nuestras exposiciones de arte independiente y que formaban una verdadera colonia, en la cual el espionaje no era uno de los menores encantos. Alemania menospreciaba a los decandentistas, pero los imitaba furiosamente, y los cubistas triunfaban en París y en Munich.

La estatuaria y la arquitectura no participan de estas preocupaciones. Ellas nadan, puede decirse, en la alegría. Esperan la avalancha de pedidos. Creo haberos hablado ya de la huelga de buen gusto, que amenaza compensar dolorosamente a nuestros ojos, con la imagen de la victoria. Imaginad el número de monumentos alegóricos y de estatuas conmemorativas que van a exigir el concurso de los artesanos de la piedra y del bronce. Cada ciudad, cada municipio desea "eternizar" el recuerdo de sus héroes. Ningún sentimiento más respetable que éste. ¿Pero, qué será esta eternización? ¿Y qué valdrán esos edificios, estas efigies, estos "buenos hombres", bronceados o blancos? Lo esencial es ofrecer mucho trabajo a los escultores y arquitectos que han sufrido duramente durante estos cinco años y que sueñan en una justa revancha. La cualidad no corresponderá a la cantidad. Para preservarnos del peligro, se trata de crear comitées de control, de hacer un llamado a las gentes de buen gusto.

Pero el interés electoral hará que un mediocre cualquiera, protegido por su diputado y su prefecto, triunfe sobre un artista mejor, pero modesto, y se sabe también que las gentes de gusto, cuando se reunen en asamblea, toman resoluciones tan endebles, que les extrañan a ellas mismas. Y esto ocurre en todos los países.

El Mal.
W Barbe

Será para Ud. si no toma

TE

RATANPURO

ALQUILO

ARGOMEDO.—En la mejor situación, entre carros Lira y Maestranza, espléndida casa quinta, gran salón, sala, escritorio, espacioso comedor, 9 dormitorios, patio mosaico, gran parrón y extensa quinta con numerosos árboles frutales, gas, luz eléctrica, todas las piezas decoradas y en perfecto aseo. **$ 550.**

DIECIOCHO. — En la tercera cuadra magnífica casa en bajos, 18 piezas y numerosas dependencias, garage, galería de vidrios. **$ 1,000.**

REPUBLICA. — En la mejor situación espléndido chalet amueblado, gran salón, comedor, escritorio, hall, 5 dormitorios, varias dependencias, 2 cuartos de baños con tinas de primer orden, jardín, luz eléctrica.

PROVIDENCIA. — A 6 cuadras de la Plaza Italia, espacioso garage para 4 autos, luz eléctrica, agua potable, pozo de inspección para 2 autos, habitación. **$ 100.**

CARLOS OSSANDON B.

1080 — HUERFANOS — 1080

Fibra Vulcanizada en Planchas

Y BARRAS

DE TODAS DIMENSIONES OFRECE

Fundición Libertad

LIBERTAD 53 - 58

YAHOURTH

Leche agria de Metchnikoff.

GRAN DESIFECTANTE INTESTINAL.

RECOMENDADO POR TODOS LOS MEDICOS.

CURA Y PRECAVE CONTRA AFECCIONES INTESTINALES

EL UNICO PREPARADO CON CULTIVOS FRESCOS.

AHUMADA 50 - NO EQUIVOCARSE! - AHUMADA 50

NOTA.—Este Yahourth no tiene nada que ver con otro producto de nombre parecido que fué bueno mientras se preparaba bajo la inspección del doctor Aguirre Sayago, pero hace ya mucho tiempo que dicho facultativo abandonó su vigilancia.

YAHOURTH. -- UNICO DEPOSITO: AHUMADA 50

CASA ESPECIALISTA EN CAFEES, TEES, MANTEQUILLA, YAHOURTH

Por Balance Extraordinario

Vendemos la Mercadería al Costo.

¿Esta extraordinaria baja será por muy pocos dias?

Dada la subida que ha experimentado este artículo no dudamos que el público tendrá en cuenta nuestra oferta.

PARA CABALLEROS

BOTIN Box-Calf y Cabritilla, clases muy durables, hormas última moda, a.	$ 18.50
En charol de primera extra $ 22.50 y.	26.00
Muy finos a $ 29.50 y.	32.50
ZAPATON acharolado, clase extra, a.	29.50
BOTIN charol con previl muy fino	30.00
Box-calf con paño, clase garantida, a $ 22 y.	27.50
Cabritilla acharolada con previl y paño varios colores, clase superior.	30.50
CALZADO para tennis, suela de goma, artículo norteamericano, muy flexible.	14.50
El mismo artículo, nacional, a. . .	13.50

PARA SEÑORAS

ZAPATILLAS y zapatones de cabritilla, clase muy durable, de una suela y doble, a.	$ 12.80
Clase muy fina, a $ 15.50 y.	18.50
ZAPATILLAS cabritilla acharolada, a $ 16.50 y.	18.50

ZAPATONES doble suela, a $ 16.50, 17.50 y.	20.00
BOTAS cabritilla negra variedad de hormas última moda, $ 14.50, 15.80 y.	18.00
Clase extra, $ 21.50, 24 y.	26.50
Cabritilla acharolada, botas muy buena clase y variedad de modelos, a $ 19, 21.50 y.	24.00
Clase primera extra, a $ 28.50, 30 y.	34.50

Le advertimos que en botas hay una gran variedad de modelos y lo mismo en calzado rebajado.

PARA COLEGIALES

BOTIN Box-calf, del 27 al 30 a. .	$ 10.50
El mismo artículo, del 31 al 34. .	12.50
Igual, del 35 al 38, a.	14.90

Este calzado es todo doble suela: garantizamos su duración.

Los principales colegios se surten de esta Casa.

PARA NIÑITAS

Ofrecemos el mayor surtido en botas y calzado rebajado.

"La Universal" Delicias 2602

Esq. Molina

Esta Casa es la única que trabaja con materiales de primera clase nacionales y extranjeros. Además tiene la mejor Fábrica de Chile.

Teléfono Inglés 105, Estación. — Correo 2, Casilla 4602

LORENZO AMENGUAL

NOTA.—Ofrecemos nuestros servicios para los pedidos de provincias. Atendemos desde un par. Ventas al por mayor y menor.

OTRA.—Por cada $ 10 en mercadería obsequiamos a nuestros clientes un boleto para el sorteo de un automóvil "Overland 90", importado por Grace y Cía., y a nuestros clientes de provincias se los remitimos por carta.

FAMILIAS

Nada hay mejor para conservar buena salud en los niños, que la leche pasteurizada (en botellas) de la Chacra Valparaíso; en venta desde el 1.o de Abril en el

ALMACEN SANTA JULIA

Agustinas esq. Cienfuegos. - Teléfono Inglés 2898

PEDRO E. ROMO

EXPOSICION DE ABRIGOS

ESTADO esq. MONEDA

RAGLANES y **SOBRETODOS** de varias formas, colores de última moda, corte elegante, confección esmerada.

Los hay de todos tamaños, desde las tallas más chicas a las más grandes.

Ternos de vestón para caballeros, jóvenes y niños, variedad en colores y formas de última moda.

Completo surtido en sombreros calañeses, de los últimos modelos y colores.

VER VIDRIERAS. -- PRECIOS ECONOMICOS

GRAN ALMACEN

en calle Bandera, canon: sólo $ 400, con instalaciones para cualquier clase de negocio, traspaso.

Casilla 1695

Ferrocarril Transandino de Chile

Servicio internacional de pasajeros y carga entre Chile y Argentina.

PARA TARIFAS, ITINERARIOS E INFORMES

Dirigirse a calle Morandé 291, Santiago

CASILLA 198.— TELEFONO INGLES 695

W. WILSON BRIDGE,
Agente.

Deposito Extraviado

Se ha extraviado el certificado de depósito a días aviso del Banco Nacional N.o 1950, de fecha 7 de Diciembre de 1918, a la orden de Protección del Trabajo Femenino, por la suma de $ 2,728.45; de lo cual se ha dado el aviso correspondiente al citado Banco, quedando, en consecuencia, nulo y sin ningún valor.

Santiago, Marzo 21 de 1919.

29-C

LEY DE PAPEL SELLADO, TIMBRES Y ESTAMPILLAS

Reglamentos e índice alfabético

tan minucioso como completo e indispensable para la consulta de estas disposiciones,

A LA VENTA

en la Biblioteca Nacional, Administraciones de Correos y Tesorerías Fiscales de Santiago y provincias, y en las Librerías de Miranda, Zamorano y Caperán, Hume y Walker y otras de esta capital.

Precio: $ 1.80 el ejemplar

x-1563-28-c

CABALLEROS Y JOVENES, SI QUIEREN VESTIR ELEGANTEMENTE Y QUE SU TRAJE SEA DE DURACION Y ECONOMICO, DEBEN ACUDIR A LA SASTRERIA

LA MODA IDEAL

PUENTE 622

LA QUE ACABA DE RECIBIR UN ESPLENDIDO SURTIDO DE CASIMIRES IMPORTADOS Y A PRECIOS QUE ESTAN AL ALCANCE DE TODO EL MUNDO.

Hagan un ensayo para que se convenzan y quedarán bien servidos!

FERROCARRILES DEL ESTADO

OFICINA DE INFORMACIONES, BOLETERIA PERMANENTE

A contar desde el 1.o de Abril próximo, esta Oficina atenderá al público en su nuevo local, ubicado en la Galería Alessandri número 8.

LA DIRECCION GENERAL.

1.o-D

SUSPENSION DE TRENES Y CAMBIO DE SERVICIO DE COCHES DORMITORIOS

Desde el 1.o de Abril próximo se suspenderá entre Alameda y Victoria la carrera de los trenes nocturnos números 11 y 12. El tren número 11 sale de Alameda los Martes, Jueves y Sábados, a las 21.30; y de Talca, a las 3.46. El número 12, sale de Victoria los Miércoles, Viernes y Domingo, a las 11.02; y de Talca, a las 21.38.

Desde la misma fecha se establecerá el siguiente servicio de coches dormitorios:

Alameda a Talcahuano y vice-versa: Correrá un coche diariamente en ambos sentidos.

Alameda a Temuco y vice-versa: Saldrá un coche de Alameda los días Miércoles Viernes y Domingos, para regresar los Martes, Viernes y Domingos.

Alameda a Valdivia y vice-versa: Saldrá coche de Alameda los días Lunes y Jueves, para regresar los Miércoles y Sábados.

Alameda a Osorno y vice-versa: Saldrá coche de Alameda los días Martes y Sábados para regresar los Lunes y Jueves.

EL ADMINISTRADOR DE LA 2.a ZONA.

Marzo 22 de 1919.

30-c

CONCURSO PARA FARMACEUTICO

Llámase a concurso para llenar una plaza de farmacéutico del Servicio Sanitario, en Santiago, con una renta de cuatro mil pesos anuales. Los interesados pueden presentarse en el Pabellón Sanitario de Alameda, al Médico de Zona, desde el 25 del presente, a las 15½ horas, con sus títulos respectivos.

EL ADMINISTRADOR DE LA 2.a ZONA.

30-C

Se solicitan propuestas públicas para el día 8 de Abril próximo por 139,000 ladrillos refractarios.

Bases y antecedentes en el Departamento de Materiales y Almacenes (Estación Alameda).

Santiago, 6 de Marzo de 1919.

Se solicitan propuestas públicas para el 29 de Marzo próximo, por: aceros, alambres, bigornias de cuernos, bronce en planchas, cable de alambre, cadenas de acero, cañerías de cobre, id. de fierro negro, clavos de alambre, id. de fierro cortados, cobre redondo en barras, id. en planchas, codos de fierro negro, combos de acero, coplas de fierro galvanizado, curvas de fierro, esterilla de fierro, fierro homogéneo Lowmoor, id. Staff, id. acanalado y galvanizado, id. en lingotes, fuelles de mano, gatas de cremallera y de tornillos, golillas de fierro, hojalata, manguera de lona con goma, id. de goma, molejones de piedra, id. de esmeril, palas, pernos de fierro con tuercas, id. con rosca para madera, id. para tapas de cajas graseras, pez de castilla, piedra pomez, plomo en planchas y en lingotes, plombajina, potasa cáustica, puntas de alambre, remaches de fierro y de cobre, soda cáustica, soldadura de bronce, suelas, tees de fierro, tela de alambre, tornillos para mecánicos, tubos de acero para locomotoras, id. para calderos, tuercas, uniones, vidrios, zinc liso y en lingotes.

Bases y antecedentes en el Departamento de Materiales y Almacenes (Estación Alameda).

Santiago, 27 de Diciembre de 1918.

c—29

Sociedades Anónimas

"La Salvadora"

SOCIEDAD DE SEGUROS MUTUOS SOBRE LA VIDA

Habiendo fallecido el asegurado de San Fernando, señor Vicente Valdés, tenedor de la póliza hasta por $ 10,000 número 247, se avisa a los señores asegurados que en virtud del artículo 6 de su contrato de póliza, deben pasar a la oficina de la Compañía, Morandé número 57, a pagar la respectiva cuota mortuoria.

EL GERENTE.

Santiago, 28 de Marzo de 1919.

COMPAÑIA Cervecerías Unidas

De orden del Consejo Directivo de esta Compañía, se cita a los señores Accionistas a la Junta General Ordinaria que tendrá lugar el Lunes 7 de Abril de 1919, a las 15.30 P. M., en el salón de la Gerencia, calle de Blanco N.o 889, en Valparaíso.

Los registros de traspasos de acciones quedarán cerrados desde esta fecha hasta el día en que debe tener lugar la reunión.

Valparaíso, Marzo 27 de 1919.

EL GERENTE.

Sociedad Explotadora

DE TIERRA DEL FUEGO

Dividendo 48.o

Desde el Lunes 31 del presente se pagará el dividendo provisional de dos chelines por acción, acordado por el Directorio.

El pago en moneda corriente a los accionistas que no pidieron letras sobre Londres se hará a razón de $ 2.50 por acción, lo que corresponde al cambio de 9 5|8 fijado el día 24 del actual.

Valparaíso, 24 de Marzo de 1919.

EL DIRECTOR-GERENTE

Oficina de la Agencia en Santiago:

Moneda N.o 1109

13-D

Compañía "LA MUNDIAL" Internacional de Seguros

Por orden del Directorio, cito a los señores Accionistas a Junta General Ordinaria para el día Lunes 7 de Abril próximo, a las 16 horas, en las Oficinas de la Compañía, Bandera 239, con el objeto de darles cuenta de la Memoria y balance correspondientes al año próximo pasado.

Santiago, Marzo 21 de 1919.

Carlos Mascaro Serrano,
Director-Gerente

7-D

Compañía de Minas de Cobre de Gatico

VALPARAISO

En conformidad con el artículo 20 de los estatutos, cítase a los señores accionistas a junta general ordinaria para el Lunes 31 del presente, a las 3 P. M., en los salones de la Bolsa Comercial, calle Blanco número 671.

El registro de transferencia permanecerá cerrado desde el 22 hasta el 31 del presente, ambos inclusive.

Valparaíso, 17 de Marzo de 1919.

31-c EL DIRECTORIO.

NUEVA COMPAÑIA MINERA — DE — "LAS VACAS"

Conforme al artículo 10 de los Estatutos, se cita a los señores Accionistas a Junta General Ordinaria para el 31 del corriente mes, a las 14 (2 P. M.) en el salón de la Bolsa Comercial.

El Registro de Transferencias quedará cerrado desde el 21 hasta el 31 del corriente, ambos días inclusive.

Valparaíso, 21 de Marzo de 1919.

EL DIRECTORIO.

30-c

LA UNION NACIONAL

Compañía de Seguros Generales

ASEGURA RIESGOS DE VIDA, INCENDIOS, MARITIMOS, etc.

CAPITAL . . . . $ 3.000,000

DIRECTORIO:

Presidente, don Ricardo Edwards W.
Vice-presidente: don Jorge V. Jenkins.
Directores: don Augusto Bruna, don Régulo Valenzuela, don Alfredo E. Escobar, don Amadeo Heiremans, don Pascual Baburizza y don Rafael Garmendia R.

SEGUROS DE VIDA

Rogamos al público consultar nuestras condiciones, que son muy liberales y completamente garantidas para los asegurados. Para cualquiera información ocúrrase a la oficina principal, Santiago, Moneda 1128.

S. LEWIN,
Gerente.

LUIS CARVALLO COCQ,
Sub-Gerente.

Línea de Vapores Gonzalez Soffia y Cía.

VAPOR RAPIDO AL NORTE

El vapor nacional de pasajeros

"TALTAL"

saldrá de VALPARAISO en viaje rápido el Sábado 29 de Marzo, **a las 16 hs., haciendo escala en** COQUIMBO, TALTAL, ANTOFAGASTA, IQUIQUE Y ARICA

Recibe carga desde el Viernes 28 de Marzo.

También recibe carga en lanchas propias y valor declarado, firmando los conocimientos en tierra.

PASAJEROS.— Magníficas comodidades para pasajeros de cámara y cubierta. Elegantes y cómodos departamentos independientes con todo servicio. Cocina de primer orden, absoluta limpieza y esmeradísima atención a bordo.

Por fletes y demás pormenores verse con

RODRIGO DONOSO GRILLE
G. Alessandri 237-B. — Teléfono 2206
SANTIAGO

GONZALEZ, SOFFIA Y CIA.
Calle Blanco 681, nuevo.—Teléfono 872
VALPARAISO

28-c

C. S. A. V.

Compañía Sud-Americana de Vapores

VIAJES DIRECTOS Y RAPIDOS A CRISTOBAL EN 14 DIAS

Los siguientes vapores saldrán próximamente para la ZONA DEL CANAL (CRISTOBAL):

Vapor "LIMARI", capitán Suárez, el MIERCOLES 2 DE ABRIL, a las 16 horas.

Vapor "AYSEN", capitán Rasmussen, el MIERCOLES 9 DE ABRIL, a las 16 horas.

Harán escalas en COQUIMBO, ANTOFAGASTA, IQUIQUE, ARICA, MOLLENDO, CALLAO, SALAVERRY y PAITA. Después de atravesar el Canal llegarán a CRISTOBAL el 16 y 23 de ABRIL, respectivamente.

Tendrán espléndidas conexiones con vapores para EUROPA, y con las lujosas naves de la UNITED FRUIT COMPANY, que ZARPAN DE CRISTOBAL para NUEVA YORK Y NEW ORLEANS.

En Antofagasta y Arica combinarán con los trenes internacionales a La Paz, que salen los días Sábados y Lunes, a las 19.50 y 16 horas, respectivamente.

VAPOR PARA ETEN

El vapor "MAIPO", capitán Oyarzún, saldrá para ETEN e intermedios, el SABADO 5 DE ABRIL, a las 16 horas, con escala en COQUIMBO, Huasco, Caldera, Chañaral, Taltal, ANTOFAGASTA, Gatico, Tocopilla, IQUIQUE, Caleta Buena, Pisagua, ARICA, MOLLENDO, Chala, Pisco, Cerro Azul, CALLAO, Huaco, Supe, Huarmey, Casma, Samanco, Chimbote y SALAVERRY.

AGENTE: Carlos Rogers, Bandera esquina Moneda.—SUB-AGENTES: Santiago, H. Spencer, Huérfanos 948; Expreso Villalonga, Agustinas 848, y Compañía de Transportes Unidos, Estado esquina Delicias.

COMPAÑIA SUD-AMERICANA DE VAPORES

PASAJES PARA LIVERPOOL

El vapor

"LIMARI"

que saldrá de Valparaíso el 2 de Abril próximo, hará conexión en Cristóbal con el vapor "Antillian", de la Leyland Line, cuya salida con destino a Liverpool está anunciada para el 18 del mismo mes. Dicha nave tiene comodidades para pasajeros de cámara.

Espléndida oportunidad para ir a Europa pagando pasajes módicos.

Valparaíso, Marzo 25 de 1919.

EL GERENTE.

POLITICA

HACIA LA SOLUCION DE LA CRISIS MINISTERIAL

IMPORTANTE REUNION EN EL MINISTERIO DE HACIENDA. —NO HAY OTRA COMBINACION DE GOBIERNO, APARTE DE LA ALIANZA LIBERAL.—NO SE HA ALTERADO LA CORDIALIDAD ENTRE LOS MINISTROS LIBERALES Y RADICALES. — SE INTENSIFICA EL DESEO DE QUE PERMANEZCA EL ACTUAL MINISTERIO

La Junta Ejecutiva Liberal se reune hoy a las 6 de la tarde

UNIFICACION DEMOCRATA

EL DIRECTORIO GENERAL ELIGE ANOCHE PRESIDENTE DEL PARTIDO AL SENADOR SEÑOR CONCHA Y PRIMER VICE-PRESIDENTE AL SENADOR SEÑOR TORREALBA

No se reune ayer la Comisión Conservadora

La crisis ministerial

El día de ayer transcurrió sin mayores novedades en los círculos políticos y parlamentarios, salvo los comentarios obligados, sobre la crisis del Ministerio Quezada-Barros Borgoño, y las predicciones sobre su solución.

No obstante, han ocurrido ayer dos hechos de significación, que han venido a confirmar la aserción que hicimos desde el primer día de la crisis, en orden a que la situación política, o sea, la combinación de Alianza Liberal, no sería modificada.

Los hechos a que hacemos referencia, son una reunión celebrada en la mañana en el despacho del Ministro de Hacienda, señor Claro Solar, y la resolución inquebrantable de los dirigentes liberales y radicales, hecha pública, para mantener la actual mayoría de Gobierno.

Por otra parte, la opinión pública se ha orientado en forma que ya nadie habla ni de concentración ni de Gabinete administrativo.

Como anunciábamos más arriba, en la mañana de ayer se reunieron en el Ministerio de Hacienda los señores Luis Claro Solar, Ministro del ramo; Luis Aldunate, Arturo Alessandri, que había gestionado oficiosamente esta reunión; Alejandro Rosselot, Octavio Maira y Héctor Arancibia L.

En el curso de esta reunión, el señor Claro Solar habría manifestado, según se nos informa, que, a su juicio, debe mantenerse la situación aliancista; que hoy por hoy no hay otra combinación de Gobierno; que no se ha alterado la cordialidad entre los Ministros liberales y radicales, y que con un esfuerzo de bienentendido patriotismo, podrían evitarse aún las consecuencias de una crisis.

En las últimas horas de la noche se había generalizado el deseo de nuestros políticos de que quede el actual Ministerio.

Se nos informa que el ex-Intendente de Talca, señor Eleodoro Fontecilla, ha declarado que no se interesa en forma alguna por el gobierno administrativo de aquella provincia.

Se nos agrega que seguramente se designaría para ese cargo a una persona que dé amplias garantías a los partidos aliancistas.

S. E. el Presidente de la República no había llamado hasta anoche a ningún político para encargarle la solución de la crisis, en espera del resultado de la sesión extraordinaria que celebrará hoy, a las seis de la tarde, la Junta Ejecutiva del Partido Liberal, y a la cual concurrirán los Ministros liberales señores Barros Borgoño, Claro y Bermúdez.

Sin que haya desaparecido totalmente la gravedad del mal, se ha notado una apreciable mejoría en la salud del señor don José María Valderrama, presidente del Partido Liberal.

La enfermedad de este distinguido político es doblemente lamentable en estos momentos, como quiera que a la actitud resuelta del señor Valderrama se debió la organización de este Gabinete; y que, a pesar de su enfermedad, siempre se ha tomado un patriótico interés por la estabilidad del Ministerio.

Comisión Conservadora

Para ayer a las 15 horas, estaba citada la Comisión Conservadora, para ocuparse de un ascenso en la Armada.

Esta sesión no se llevó a efecto por no haberse reunido el quorum reglamentario. En efecto, sólo concurrieron los señores Charme, Aldunate Solar, Alessandri José Pedro y Ramírez Pablo.

A las 15.30 horas, el Presidente de la Comisión señor Charme, declaró que no había sesión, después de haber reclamado de la hora el señor Aldunate Solar.

Manifestación al señor Bello Codesido

Por encargo de la Junta Ejecutiva del Partido Liberal Democrático, una comisión compuesta por los señores Belfor Fernández, Julio Prado Amor y Enrique O. Barbosa B. pasó ayer al domicilio del señor don Emilio Bello Codesido, a manifestarle en nombre del Partido los acuerdos que la Junta Directiva había adoptado anteriormente con motivo de su partida a Bolivia.

El señor Bello, al recibir de la comisión la nota que copiamos al final, manifestó sus agradecimientos por la distinción de que se le hacía objeto.

El texto de la nota es el siguiente:

"Santiago, 26 de Marzo de 1919.— Distinguido correligionario:

La Junta Ejecutiva del Partido, teniendo conocimiento que usted se ausentará próximamente del país con motivo de su designación para desempeñar el elevado cargo de Enviado Extraordinario y Ministro Plenipotenciario de Chile en Bolivia, ha tomado por unanimidad el acuerdo de manifestar a usted su congratulación y los votos que hace por el feliz desempeño de las delicadas funciones que le han sido encomendadas.

Al transcribir a usted este acuerdo, me es grato agregarle que en la Junta se ha lamentado, desde luego, la ausencia de usted, que le privará del valioso concurso que siempre ha prestado usted al partido.

Saluda atentamente a usted su Afmo. y S. S.—**Roberto Sánchez**, vice-presidente.—**Julio Prado Amor, Enrique O. Barbosa**, secretarios generales".

Directorio General Demócrata

Anoche se reunió el Directorio General Demócrata y eligió la siguiente mesa directiva: Presidente señor Malaquías Concha, primer vice-Presidente señor Zenón Torrealba, segundo vice señor Horacio Azócar, Secretarios señores Eduardo Guzmán, Juan Araya E. y Alfredo Franco Z., y Tesorero señor Arsenio Poupín.

La designación de esta mesa se generó por acuerdo de las fracciones en que se hallaba dividido el Partido y mediante un sorteo que se hizo la noche del Martes de la presente semana.

Asamblea Liberal

Para hoy a las 18.30 horas se ha citado al Directorio de esta institución política.

Se nos pide encarecer la asistencia de los señores Directores, por haber asuntos importantes que tratar.

Asamblea Radical

La mesa directiva de esta corporación política ha dirigido al Presidente de la Asamblea Liberal, una nota en la cual solicita se arbitren algunos medios tendientes a regularizar la situación creada a los miembros de la Alianza, en la Junta Inscriptora de la Comuna de Yungay, con motivo de que un miembro liberal de ella marcha de acuerdo con la Coalición.

RECTIFICACION

El señor Enrique Enoffier F., secretario de la Municipalidad de Maipú, pasó a nuestras oficinas a protestar de la información política publicada en nuestra edición de anteayer, en la parte dedicada al Centro Demócrata de Maipú, en que dice que dicho centro denunció a la Asamblea Demócrata de Santiago, la actitud del **falso demócrata**, secretario de la Municipalidad y ayudante de policía; y nos expuso que él, desde que tiene ciudadanía en ejercicio ha servido en las filas del partido Liberal Doctrinario, que jamás ha mezclado la política en su actuación funcionaria; pero que en su acción privada servirá como siempre, y defenderá los intereses de su partido y finalmente, que se vé obligado a hacer esta declaración en vista de la publicación aludida con que se trata de dividir los elementos liberales de Maipú.

SUCESOS DE YUNGAY

Hemos recibido la siguiente carta:

"Santiago, Marzo 26 de 1919.— Señor Director de "LA NACION".— Presente.

Muy señor mío: Pongo en su conocimiento algunos hechos bochornosos que están sucediendo a diario en la Comuna de Yungay.

Hoy, como a las doce, se encontraba la policía de la citada Comuna deteniendo y allanando a todas las personas que pasaban; en esos instantes pasaba yo a almorzar cuando fuí sorprendido por la orden, por demás arbitraria, que debía ser allanado en la calle pública sin motivo justificado; como protestara de semejante atropello fuí reducido a prisión, violando con esto el art. 10 de la Constitución, que garantiza las libertades individuales.

Espero, señor, que ha de publicar la presente, para dar a conocer a las autoridades los abusos y arbitrariedades de que son objeto los vivientes de esta desgraciada comuna.

Sin más, se despide de usted su muy agradecido y Atto. S.—**Santiago Wilson.**"

ELECCION DE UN MUNICIPAL

El Ministerio del Interior ha fijado el día 20 de Abril para que tenga lugar la elección de un municipal en la Comuna de Chocalán, departamento de Melipilla, en la vacante producida por fallecimiento del regidor don Juan Castro.

COMUNA QUINTA NORMAL. — Proclamación de candidatos a municipales.—El Domingo último, reunidos en asamblea los miembros de la Liga de Acción Cívica, se llevó a efecto la elección de candidatos a municipales, resultando elegidos los señores Nicanor Zelada y Pedro R. Horta, por quienes trabajará la Liga en la próxima campaña electoral.

Desde hoy permanece abierta la secretaría de 17 horas adelante y se invita a los ciudadanos electores a firmar los registros de la institución, que significa adelanto y progreso local, como a la asamblea del Domingo próximo a las 15 horas.

Partido Radical

CENTRO DE PROPAGANDA RADICAL 7.a COMUNA.—Cítase a sesión para hoy Viernes en el local del Club Radical, Ahumada 242, a las 21 horas.

Partido Demócrata

MANIFESTACION A LOS REGIDORES SEÑORES RETAMALES Y ESCANILLA.— Numerosos correligionarios y amigos preparan una manifestación de adhesión y simpatía en honor de los regidores demócratas señores Nicasio Retamales y Diego Escanilla.

Esta manifestación que consistirá en un banquete, se llevará a cabo en la quinta "Lo Sánchez", Avenida Independencia frente a la Avenida Francia.

Hasta el presente hay más de cien adherentes.

CENTRO "GUERRILLEROS DE LA DEMOCRACIA". — Con gran concurrencia se efectuó la jira de propaganda y conferencia organizada por este Centro en la comuna de Yungay el Domingo próximo pasado, a las 17 horas.

Se abrió la asamblea en el salón de la Agrupación de esa comuna.

Tomaron colocación en la mesa directiva el diputado por Valdivia señor Nolasco Cárdenas; el presidente de la Agrupación de Santiago, señor Demócrito Silva; el presidente del Centro Guerrilleros, señor Bernardo Quiroga; el presidente del Centro Yungay, señor Salamanca; el presidente del Centro Porteño, señor Serey y el presidente de la Agrupación de Yungay, señor Escobedo, y con una asistencia de más de cien asambleístas.

En el curso de la conferencia hicieron uso de la palabra numerosas personas.

Después de la conferencia los correligionarios de Yungay sirvieron un lunch a todos los asistentes.

AGRUPACION QUINTA NORMAL.—En la última sesión celebrada por el directorio y la comisión electoral se hizo un examen de la fuerza demócrata del sector Quidora, a fin de llevar candidato propio por este sector en la elección municipal; como primera providencia se acordó nombrar en comisión a los hermanos Flores para que hagan una lista de adherentes y resolver este punto en la sesión de hoy Viernes.

Para el próximo Domingo 30, está acordado el desfile y conferencia con el concurso del Centro Guerrillero de la Democracia.

El punto de reunión será Ecuador 4285, a las 15 horas; aquí se organizará el desfile al sector Lourdes, donde partirá la manifestación hacia Quidora, sector para el cual se ha organizado la conferencia.

CENTRO "ARTEMIO GUTIERREZ".—En asamblea general celebrada el Miércoles 26 del presente por este centro se eligió el siguiente directorio:

Presidente, don Antonio Aparicio; tesorero, don Pedro J. Salas; secretario, don Humberto Valenzuela S.; directores: doctor Valenzuela Hurtado; don José Giancaspero, don Oscar Meza, don José Matamala, don Carlos Quezada.

Se acordó que el Viernes 28 del presente se celebre asamblea para recibirse del nuevo directorio.

CENTRO DEMOCRATA ECUADOR.— Como oportunamente se había anunciado, el Domingo último se llevó a efecto la inauguración oficial de este Centro político, con asistencia de representantes parlamentarios, dirigentes de Agrupaciones y numeros adherentes.

El presidente del Centro señor don Samuel Arenas, en un elocuente discurso inauguró el Centro, siguiéndole en el uso de la palabra el senador don Zenón Torrealba, diputado don Vicente Adrián, doctor don Pedro Fajardo, el presidente de la Agrupación Quinta Normal don Amador Díaz y varios otros oradores. Se lamentó la ausencia de los señores representantes de la prensa, quienes habían sido invitados especialmente a este acto.

PARTIDO DEMOCRATA 5.a COMUNA.—Cítase a sesión para hoy Viernes 28, en los salones de la Agrupación, Rosas 1049, para tratar los siguientes puntos:

1.o recepción del nuevo directorio; 2.o dar cuenta de la formación del Centro; 3.o tratar los trabajos de la elección senatorial y otros asuntos pendientes de la comuna.

Se ruega la asistencia a los siguientes correligionarios: Daniel Castro, secretario; Luis A. Caroca, tesorero, y don Juan Castro y Pedro Véliz, directores.

7.a COMUNA.—Para hoy Viernes se ha citado a los correligionarios de esta comuna a elección del nuevo comité directivo en conformidad a nuestro reglamento y de acuerdo con el Directorio de la Agrupación Departamental.

La votación estará abierta desde las 16.30 hasta las 23.30 horas.

Atenderán a los correligionarios durante este acto los señores Heriberto Moreno, Adrián Pinto, Juan Francisco Vergara, Pedro N. Martínez, Alberto Vásquez, Carlos Porras, Luis A. Muñoz, Rafael Donoso, Clodomiro Serey V. e Ismael Estay.

7.a COMUNA.—Se ha citado a los correligionarios a elección del nuevo comité el próximo Viernes, a las 16 1|2 horas hasta las 21 1|2 horas en la secretaría Marín 378 al llegar a Lira. Votarán todos los correligionarios de la 7.a que presenten su carnet de la agrupación.

Atenderán a los correligionarios durante la votación, los señores Adrián Pinto, Heriberto Moreno, Ismael Estay, Pedro N. Martínez, Clodomiro Serey V., Rafael Donoso, Carlos Porras, Alberto Vásquez, Luis A. Muñoz, Domingo Aliste y Juan Fco. Vergara.

Partido Nacional

CLUB NACIONAL. — A consecuencia de haber nuestro Ministro en Londres, señor don Agustín Edwards, anticipado la fecha de su regreso a Europa, se ha suspendido la manifestación que el directorio del Club Nacional tenía preparada en honor de este prestigioso funcionario diplomático.

Partido Liberal Democratico

ASAMBLEA DE SANTIAGO.—Hoy celebrará sesión esta Asamblea a las 9.30 P. M. en el Club del Partido, Compañía 1238.

Se estudiarán, entre otros asuntos, la actuación del Partido en la próxima elección senatorial y el proyecto de Reglamento interno de Asamblea redactado por la comisión nombrada para ello en la última sesión.

VIDA SOCIAL

SEÑORA ELISA BALMACEDA DE BELLO, ESPOSA DEL MINISTRO PLENIPOTENCIARIO DE CHILE EN BOLIVIA, SEÑOR DON EMILIO BELLO CODESIDO

SEÑORA MERCEDES BAZAÑEZ DE RODRIGUEZ MENDOZA, ESPOSA DEL SECRETARIO DE LA LEGACION DE CHILE EN BOLIVIA, SEÑOR DON EMILIO RODRIGUEZ MENDOZA

EN LA DIPLOMACIA.—

Próximamente regresará a Buenos Aires, el Ministro Plenipotenciario de Chile en la República Argentina, señor don Emiliano Figueroa Larraín, acompañado de su esposa, señora Leonor Sánchez de Figueroa.

—Como lo hemos anunciado, hoy parten a Bolivia, vía Arica, en el vapor Guatemala, el Ministro Plenipotenciario de Chile en ese país, señor don Emilio Bello Codesido, señora Elisa Balmaceda de Bello; el Secretario de la Legación, señor don Emilio Rodríguez Mendoza, señora Mercedes Bazáñez de Rodríguez Mendoza, y el Adicto Militar de la Legación, teniente coronel señor Arturo Ahumada Bascuñán.

—En la semana próxima parten, de regreso a Londres, el Ministro Plenipotenciario de Chile en Gran Bretaña, señor don Agustín Edwards Mac-Clure, señora Olga Budge de Edwards e hijo.

—En los primeros días del mes próximo llegará a esta capital el nuevo Ministro Plenipotenciario de la República Argentina ante nuestro Gobierno, señor don Avelino F. Ferreyra.

EN HONOR DEL SEÑOR DON AUGUSTO AGUIRRE APARICIO.—

El Domingo próximo se llevará a efecto el banquete ofrecido por la colectividad ecuatoriana, en honor del señor don Augusto Aguirre Aparicio, Ministro de Relaciones Exteriores del Ecuador, y actual representante diplomático de ese país ante nuestro Gobierno.

DE VIÑA DEL MAR.—

El Sábado próximo se efectuará en el Club de Viña del Mar, la comida ofrecida en honor del señor Federico Helfman Reimers, con motivo de su próximo matrimonio.

A EUROPA.—

En el vapor "Ortega" partió ayer a Gran Bretaña, para fijar su residencia en Londres, el señor Carlos W. Evans, que desempeñó durante algún tiempo la dirección de la Casa Gibbs en Valparaíso.

MANIFESTACION DE DESPEDIDA.—

Anoche se llevó a efecto, en el Club de la Federación de Estudiantes de Chile, la comida con que sus compañeros y amigos del Instituto Superior de Comercio despedían al señor Rafael L. Castillo, que partirá el Domingo próximo a radicarse en Coquimbo.

Ofreció la manifestación el señor Pedro J. Crispi y contestó el festejado agradeciendo la cariñosa manifestación de que era objeto. Hizo también uso de la palabra el señor Rosendo Angulo.

IN MEMORIAM.—

Hoy, a las 9 horas, se dirá una misa en la capilla de San Vicente (Alameda), a la memoria de don Mariano Sarratea Prats.

—Mañana, Sábado 29, octavo aniversario de la muerte de don Ismael Cuevas Ovalle, se dirá una misa por el descanso de su alma en la iglesia del Salvador, a las 10 horas.

RESIDENCIA.—

Ha fijado su residencia en Lira 20 el señor S. Arturo Barriga y señora.

PERIODISTA BONAERENSE.—

Se encuentra en Valparaíso, de donde en breve seguirá viaje a esta capital, el señor Francisco Segui, miembro de la redacción del diario "La Razón", de Buenos Aires.

EL AJUAR INFANTIL.—

Esta interesante repartición del Patronato Nacional de la Infancia, tiene por objeto, como es sabido, la confección de ropas para obsequiar a los pequeños protegidos del Asilo Maternal y de las once Gotas de Leche que dicha institución sostiene.

El alza considerable que han experimentado las mercaderías en general y especialmente los géneros que se emplean en la confección de ropa blanca, ha agotado los recursos con que cuenta el Ajuar y producido un déficit en sus finanzas que con justicia trae alarmadas a las distinguidas damas que lo dirigen.

Se aproxima el invierno y seguramente sus rigores se harán sentir con mayor fuerza en los hogares humildes donde el pan y el abrigo siempre hacen falta. Para remediar en lo posible esta situación producida y la que traerán consigo los fríos que se avecinan, se nos encarga hacer un llamado a las personas de buena voluntad para que acudan en auxilio del Ajuar Infantil, en cualesquiera de las formas que la caridad siempre encuentra a mano cuando quiere vermodo especial, nos permitimos mod oespecial, nos permitimos aconsejar a las familias pudientes se sirvan inscribir a sus hijos pequeños como suscritores del Ajuar. La pequeña cuota, seis pesos anuales, no es carga para nadie y muchas cuotas pequeñas contribuirán al alivio de otras tantas miserias.

Ultimamente han ingresado como socios las siguientes personas:

Clemente Donoso Reyes, Manuel Eguiguren Ortúzar, Fernando Huidobro Toro, Eugenia Flech de Painvocke, Luz Tagle Torres, María y Jorge Izquierdo Phillips, Mercedes Huidobro de Montt, Eugenia Peña Riesco, Paz y Matías Astoreca Sartori, Olga Guzmán Eguiguren, Concepción Fernández de Covarrubias, Rosa Aldunate Echeverría, Elena Barros de Larraín, Marta Alessandri Rodríguez, Emmita Valdés Ramos, Anita Larraín del Campo, Benedicta del Campo Errázuriz, Elvira del Campo Errázuriz, Mercedes Vial de Ugarte, Jorgecito Salinas Lamas, Rodolfo, Carlos, Idita y Manuel Wedeles Zañartu y Estanislao Fabres Pinto.

La tesorera del Ajuar Infantil, señora Julia Saavedra de Bernales y la directora, señora María Errázuriz de Riesco, reciben las suscriciones y donaciones que se tenga a bien hacer.

NACIMIENTO.—

Ha venido al mundo una hijita de don Luis Carvajal L. y de la señora Elvira Prieto de Carvajal.

ARMANDO MORA P.
DENTISTA. — Ayudante clínica operatoria de la E. Dental. Estado 136.

BOX

FEDERACION DE BOX DE CHILE.—Se cita a todos los boxeadores actualmente en Santiago, a una reunión que se efectuará en el local de la Federación, hoy Viernes 28 a las 18 1|2 horas.

Se encarece la asistencia por tratarse de asuntos de suma importancia.

—Se ruega a los socios de la institución que se consideren capacitados para actuar en los matches como cronometradores o inspectores de ring, pasen a inscribirse a la secretaría.

LA PELEA DE MAÑANA.— ANDRES BALSA—P. PABLO FUENTES.— Mañana deberá efectuarse en el Teatro Circo Independencia, el anunciado match a 10 rounds concertado entre los pugilistas Andrés Balsa y P. Pablo Fuentes.

Dados los antecedentes de ambos contendores, es indudable que la pelea del Sábado, resultará dura y reñida.

Pedro Pablo Fuentes arribó ayer a ésta, en excelentes condiciones de entrenamiento.

Además de la pelea de fondo habrá dos buenos preliminares.

Las entradas se pueden adquirir en la Confitería Palet.

JACK MARTINEZ.— Ayer hemos recibido de este manager, un cable del Callao en que nos anuncia que viene por el vapor Perú y arribará a Valparaíso en los primeros días del próximo mes.

PEDRO PABLO FUENTES. — Se cita en esta imprenta para hoy a las 16 horas, en punto, al boxeador Pedro Pablo Fuentes. Se le encarece la asistencia.

EL ASALTO FIRPO-MURRAY.— Ha quedado definitivamente convenido entre los representantes de los pugilistas Luis A. Firpo y Jack Murray realizar la anunciada pelea el día 14 del mes próximo en la ciudad de Montevideo.

El "match" será a 15 "rounds", calzando ambos pugilistas guantes de 4 onzas y la fiscalización estará a cargo de la Comisión Nacional de Educación Física.

Llegada del Sr. Kerensky a Santiago

Se encuentra en nuestra capital este distinguido huésped, quien ha llegado sólo hoy, y se hospeda en el "Hotel Atenas", Bascuñán Guerrero 23.

Sus amigos y público en general que deseen adquirir detalles sobre la paz, lo encontrarán en el hotel a las horas de almuerzo y comida, donde serán atendidos al módico precio de $ 1.50 el cubierto.

Au Printemps
DE PARIS
Lunes 31 de Marzo y días siguientes
GRAN EXPOSICION
De Novedades de Invierno recién recibidas de la Casa de París
Selecto y variado surtido de
VESTIDOS, ABRIGOS, SOMBREROS, PIELES, Etc.
a precios excepcionales.
Calle Merced
733 A
(Entre San Antonio y Claras)

MODA FEMENINA
Especialidad en
TRAJES TEJIDOS DE LANA
confecciono trajes
SASTRE Y PLISADO
conforme a los últimos modelos, con material de primera calidad.
CASA VERGARA Y CIA.
VICTORINO LASTARRIA NUM. 125

Casa=Jardín
En posición muy sana, mucho aire, especial para niños. Tiene seis espaciosas habitaciones, baño, cocina, galpón cerrado 9 por 12, alcantarillado, luz eléctrica, gas, jardín. Tiene 20 metros de frente por 29 de fondo. Calle Madrid 845. Precio: $ 24,000. Costó más de $ 35,000. Se vende por viaje a Europa. 28 C

~~Desagradable e inútil vello~~
Como borra Ud. con una esponja húmeda lo escrito en una pizarra así el
Depilatorio del Dr. Martins
hace desaparecer el desagradable e inútil vello.

FABRICA DE
MUEBLES
FINOS
LLULL Hos.
MERCED 386

Retocadores
DE POSITIVOS SE NECESITAN
Estado 252
x-1633-28-c

EN CASIMIR
Negro extranjero
Hacemos ternos sobre medida con forros y hechura de primera, a
$ 85
Sastrería EL FARO
3103 - DELICIAS - 3107

AGUA DE
PANIMAVIDA
Pídala en el centro por Teléfono No. 1890 a
Alfredo Blanchard
el importador de licores finos, cigarros Habanos y TE
Calle Bandera No. 176

Niña
se ofrece para cigarrería o pastelería.
Dirigirse:
M. BELLO - ROMERO NUM. 2540

VICHY
MEDICINAL DE VILLA VICENCIO
Por los certificados que el público conoce, se ha comprobado que el **VICHY MEDICINAL de Villa Vicencio** es tan eficaz como insubstituíble en el tratamiento de la dispepsia, gastralgia, cólicos hepáticos, arenillas, gota, artritis, diabetes y en general en todas las enfermedades del estómago, hígado y vías urinarias que requieran una medicación suave, natural y de acción rápida y segura.
Por eso también es recomendado por los más notables médicos nacionales y extranjeros y es preferido por los enfermos y convalecientes más delicados.
De venta en boticas, droguerías, almacenes, hoteles y restaurants.
Por mayor: en **MONJITAS 867.** —Teléfono Inglés 2321.

PESCADO Y MARISCO
EL MERCADO, SAN ANTONIO 774—VENDE POR MAYOR y MENOR
Abierto de 7 a 12 y de 15 a 18—Domingos, de 7 a 12
Teléf. Inglés 2002 Sociedad Nacional de Pesca

CHANCACA TRUJILLO
DE CLASE SUPERIOR
Ofrecen para entrega inmediata:
Hörmann y Cía.-Bandera 559

LA PAJARITA
M. P.

MAYO
Peluquería = Baños y Perfumería
HOY VIERNES 28 DE MARZO
Inauguración Oficial de este LUJOSO ESTABLECIMIENTO
Unica Casa en su clase en toda la América del Sur con servicio completo e higiénico para Señoras y Caballeros.
962 = PORTAL FERNANDEZ CONCHA = 962
Teléfono 820 -:- SANTIAGO -:- Casilla 3373

INFORMACIONES DEL EXTERIOR

Servicios de **NUESTROS CORRESPONSALES ESPECIALES**, vías Eastern y Colón, y de "The Associated Press", vía Colón.

LA "CASA BLANCA" DE PARIS CONTINUA SIENDO EL CENTRO DE REUNIONES DIARIAS DEL PRESIDENTE WILSON CON LOS PREMIERS ALIADOS

Solo quedan tres puntos importantes que resolver para la preparación del tratad ode paz preliminar: la cuestión del Adriático y la del Rhin, y la fijación del monto de las indemnizaciones que se exigirán a Alemania

Se aprueban diversas enmiendas al proyecto de Constitución de la Liga de las Naciones, y entre otras una relativa a la concesión del derecho de ocupar puestos en la Liga a las mujeres

Diversas noticias hablan de una gran ofensiva que preparan los maximalistas rusos contra occidente, y que se verificaría en la próxima primavera

Continúa siendo inquietante la situación producida en España por la excitación de los elementos obreros

Mr. BAKER IRA A EUROPA

WASHINGTON 27. — El Secretario de Guerra, Mr. Baker, tiene la intención de dirigirse a Europa hacia el 6 de Abril, para efectuar una visita que durará algunas semanas.

Mr. Baker ha hecho saber que el Procurador General Mr. Gregory, que se encuentra actualmente en París, ha sido encargado de una misión especial relacionada con la devolución a su país de los cuerpos de los soldados norteamericanos caídos durante la guerra.

LAS RECLAMACIONES HOLANDESAS

Los puertos sujetos a control internacional

PARIS, 27.—Las reclamaciones holandesas referentes a la navegación del Rhin fueron atendidas en la sesión de hoy.

Se continuó en la discusión de la clausura que deba insertarse en el Tratado de Paz con respecto a los puertos sometidos a control internacional.

INFORME DE UN COMITE DE LA CONFERENCIA INDUSTRIAL

LONDRES, 27.—El Comité nombrado por la Conferencia Industrial celebrada en Febrero para investigar acerca de la falta de trabajo ha terminado su informe que será sometido a la Conferencia el 4 de Abril próximo.

El Comité se compone de treinta representantes de cada uno de los patrones y sindicatos obreros, y en su informe encarece que se mejoren las condiciones de los obreros y las relaciones de patrones y obreros entre sí.

Se cree que el informe será aprobado por unanimidad por cuanto se le estima como favorable a la paz industrial del porvenir.

ACUERDOS QUE SE INSERTAN EN EL TRATADO PRELIMINAR DE PAZ

LONDRES, 27.— El corresponsal en París del "Pall Mall Gazette" declara que una alta autoridad le ha manifestado que, con el objeto de evitar peligros que serían inevitables si las cláusulas preliminares del Tratado de Paz no son redactadas antes que las diferentes comisiones terminen sus labores, los representantes de las Grandes Potencias han acordado aprobar ciertos proyectos que constituirán el primer tratado de paz y cuyos principales objetos serán:

1.o Dar amplias seguridades de protección a Francia para el futuro, especialmenteen los que se refiere a su frontera oriental.

2.o Establecimiento de una Italia poderosa, con una formidable barrera que le sirva de protección hacia el Norte.

3.o Creación de una Polonia poderosa, y

4.o Que la liga de las Naciones, por argumentos morales y materiales, tienda a proteger la paz en el mundo.

Las deliberaciones del Presidente Wilson

CON LOS PREMIERS DE LA ENTENTE

La cuestión del Adriático. — La enmienda japonesa al proyecto de la Liga

PARIS 27. — El escritorio del Presidente Wilson ha vuelto de nuevo a ser el centro del interés general, ya que el Presidente, conjuntamente con los premiers de Francia, Gran Brtaña e Italia, ha reanudado los esfuerzos para solucionar las cuestiones que se encuentran en el camino de la paz.

Ningún otro acontecimiento de los del Congreso de Paz, había excitado discusiones e interés, como el hecho de que el Presidente y los premiers tomaran en sus manos los negocios que deben resolverse.

Mientras que en algunos círculos sobresalen las críticas y el sarcasmo a la acción de la Conferencia de Paz, en otros se cree que la Conferencia todavía está a tiempo para adoptar una política enérgica, que asegure resultados prontos y definitivos.

Virtualmente, las sesiones han durado el día entero. De nuevo la cuestión de las indemnizaciones ha sido el principal tropiezo. El Premier Clemenceau, que el día anterior no se había provisto de todas las cifras necesarias, las llevó en la última sesión. El Premier Lloyd George hizo venir de Londres a Mr. Montagne, ex-Secretario financiero del Departamento del Tesoro.

Además de los expertos ordinarios, el Premier Clemenceau ha consultado al Ministro de Reconstrucción, M. Loucheur.

Todos los jefes financieros han quedado de acuerdo con las ideas principales formuladas por los delegados norteamericanos, referentes a los recursos de Alemania y a su capacidad para pagar; pero de todos modos, ha quedado entregado a los premiers el tomar una decisión final respecto del total de las indemnizaciones.

El escritorio del Presidente Wilson, donde se están verificando estas memorables reuniones, no tiene "mesa verde", ni hay estenógrafos, ni se pronuncian discursos, siendo este horror a los discursos una gran ventaja para el progreso de la discusión, ya que los largos discursos del Consejo de los Diez a veces ocuparon la mayor parte del tiempo de que disponía esa corporación.

La ausencia de estenógrafos hace que la discusión sea llevada con mayor libertad, gracias a que no queda constancia de los detalles.

Se espera que hoy el Presidente Wilson, y los premiers Lloyd George, Clemenceau y Orlando, discutan el asunto de la frontera del Rhin.

El Presidente ha delineado un plan que espera que se convierta en una base de arreglo.

Lo referente al Adriático es el asunto más arduo que queda. No hay indicación alguna de que se haya llegado a un compromiso.

La versión italiana respecto de los desórdenes de Spalato no ha sido confirmada por los informes indirectos de los norteamericanos, los cuales dan a conocer que los serbios trabajando pacíficamente, mientras que se daba cuenta de que el almirante italiano arrestaba a gran número de sur-eslavos.

Cuando los norteamericanos intervinieron, los italianos contestaron que los Estados Unidos no eran parte en el tratado secreto de Londres; y que, por lo tanto, no debían intervenir en la controversia. Se hace presente que semejante situación pone grandes obstáculos a la solución de la cuestión del Adriático.

La delegación japonesa continúa insistiendo respecto de la enmienda propuesta al proyecto de Liga de las Naciones. La primitiva proposición japonesa, que fué inmediatamente rechazada, ha sido modificada varias veces, hasta que hoy día pide "el reconocimiento de la igualdad de las naciones, y tratamiento justo para todos sus ciudadanos."

Se cree generalmente que varias de las principales delegaciones, entre las cuales se cuenta la norteamericana, y la mayor parte de la británica, se manifiestan inclinadas a creer que no hay nada de objetable en la enmienda, tal como ha quedado modificada.

Sin embargo, se insiste en decir que los australianos se negarían a aceptar el proyecto, en caso de que se llegara a este punto.

OPINIONES DEL DELEGADO DE DINAMARCA A LA CONFERENCIA DE NEUTRALES

LONDRES, 27. — El delegado de Dinamarca a la Conferencia de los neutrales para la Liga de las Naciones, que se celebró en París, se manifestó ardiente partidario de la limitación de armamentos, y de la completa prohibición de la manufactura privada de armas, según declaraciones hechas por la Legación de Dinamarca a la "Associated Press".

El delegado también manifestó que ninguna nación debería ser obligada a tomar parte en una acción compulsiva militar o económica. Los Estados que desearan ser considerados como permanentemente neutrales, deberían obtener el permiso para hacerlo, y sus territorios deberían ser declarados inviolables.

Contestando Lord Robert Cecil, dijo que el proyecto de Liga de las Naciones no proponía obligar a ninguna nación a que participara, en contra de su voluntad, en una acción militar compulsiva.

ENMIENDA PROPUESTA POR Mr. TAFT AL PROYECTO DE LIGA DE LAS NACIONES

WASHINGTON, 27. — El texto de la enmienda propuesta por el ex-Presidente Taft al proyecto de Liga de las Naciones, que el Presidente Wilson y los premiers han tomado en consideración en París, fué transmitido desde la Casa Blanca, después de que Mr. Taft fué convencido por el Secretario del Presidente de que cualquiera sugestión suya sería bien recibida.

Mr. Taft hizo varias sugestiones, la principal de las cuales se relaciona con la doctrina Monroe. El Presidente Wilson envió un mensaje dando las gracias a Mr. Taft.

EL BURGOMAESTRE DE COBLENZA RECOMIENDA MODERACION A LA POBLACION CIVIL

COBLENZA, 27. — El burgomaestre ha dado instrucciones a los alemanes que residen en el área de ocupación para que moderen su conducta para con los norteamericanos, especialmente en aquellos actos que los norteamericanos puedan considerar como un insulto a su uniforme.

Esta actitud del burgomaestre ha sido tomada a continuación del reciente aumento de refriegas entre los norteamericanos y los civiles. Ultimamente ha hecho más notable el sentimiento de hostilidad contra los norteamericanos.

En la Cámara francesa

Ataques al Ministro de Relaciones

PARIS 27.— M. Pichon, Ministro de Relaciones, contestando en la sesión de la tarde de la Cámara de Diputados a la interpelación formulada el Martes por los representantes Cachin y Lafont, declaró que la lucha contra los maximalistas no significaba declaración de guerra a Rusia.

"La cuestión Rusa es de interés vital y es necesario, en interés de la paz, cerrar el camino hacia el ocicdente a los maximalistas. Si no lo hacemos, cuando Rusia vuelva en sí, se encontrará aliada a Alemania".

Los diputados socialitas criticaron acerbamente el discurso del Ministro de Relaciones, promoviéndose un gran desorden en la Cámara, de tal modo que la sesión hubo de ser suspendida desde las cinco tres cuartos hasta las seis.

Al reanudarse la sesión, los socialistas continuaron sus ataques contra M. Pichon.

Mientras el Ministro de Relaciones pronunciaba su discurso, Clemenceau se incorporó a la sala, por primera vez desde que fué herido.

LA REDACCION DE LA CONSTITUCION DE LA LIGA

PARIS, 27.—El Comité de Redacción que tendrá a su cargo la terminación de la Constitución de la Liga de las Naciones, ha quedado compuesto por el coronel House, norteamericano, Lord Robert Cecil, británico; Venizelos, griego, y M. Larnaude, francés.

El Comité corregirá la redacción actual del documento, y cuando fuere necesario, comunicará las correcciones a la Comisión a la brevedad posible. Se cree que dentro de dos días la Constitución será sometida a la consideración final de la Comisión antes de ser enviada al Comité Ejecutivo del Congreso de Paz.

El texto de la Constitución se compone de veintiseis artículos, no habiéndose incorporado la enmienda expresada por los japoneses referente al reconocimiento de la igualdad nacional.

REFERENCIA DE LA LIGA DE LAS NACIONES EN EL TRATADO DE PAZ

LONDRES, 27.—Según una declaración de fuente autorizada y responsable británica, será preciso incluir alguna referencia a la Liga de las Naciones en el Tratado de Paz si ese Tratado exige que Alemania entregue sus colonias a los mandatarios de la Liga.

CONDICIONES PARA INGRESAR A LA LIGA DE LAS NACIONES

PARIS, 27.— Se ha presentado un proyecto a la Conferencia de Paz para establecer las condiciones que se requerirán para la admisión a la Liga de las Naciones.

Según ese proyecto los países que deseen ser miembros de la Liga deberán probar que ellos aseguran, tanto a sus ciudadanos como a los extranjeros residentes en su territorio, entera libertad religiosa, protección a las personas y propiedades, libertad de imprenta y libre ejercicio del sufragio universal que deberá estar garantido por su Constitución o reglamentos legislativos.

Las disposiciones de ese proyecto serían aplicables, no sólo a los países enemigos, sino también a las naciones tales como Rusia, México y Costa Rica. Estos dos últimos países no han sido invitados a participar en la Conferencia de Neutrales referente a la Liga de las Naciones.

Nueva reunión del Presidente Wilson

CON LOS PREMIERS DE LA ENTENTE

Nombramiento de una comisión que trate acerca de la sede de la Liga

PARIS, 27.—El Presidente Wilson y los premiers Lloyd George, Clemenceau y Orlando reanudaron sus conferencias en la "Casa Blanca" de París a las 11 de la mañana de hoy.

Se entiende que la primera cuestión considerada fué la de las fronteras del valle del Rhin.

En la sesión de ayer se trató de la cuestión de las indemnizaciones.

Los señores Orlando, Makino, general Smuts y coronel House, componen el comité de la Conferencia de Paz designado hoy, para considerar la cuestión de la sede permanente de la Liga de las Naciones.

ATENTADO CONTRA UN CORONEL BRITANICO

ROMA 27.— Un despacho de Valona anuncia que en una emboscada, entre cuyos organizadores figuraban partidarios de Essad Pachá, se hizo fuego contra un coronel británico que viajaba de Durazzo a Medua.

El coronel resultó ileso.

LA DOCTRINA MONROE Y LA LIGA DE NACIONES

Las correcciones propuestas por los Estados Unidos y el Japón

PARIS 27.— La corrección propuesta por la delegación norteamericana, referente a la Doctrina Monroe, y la propuesta por los japoneses referente a la igualdad de raza no fueron incluídas en el texto de la Constitución de la Liga de las Naciones que fué entregado hoy al Comité de redacción.

Estas correcciones podrán ser tratadas posteriormente en sesión plena de la Conferencia de Paz, o en el Consejo de los Diez.

Mr. Hugues, premier de Australia, ha declarado a un representante de la Associated Press, que el se opondrá constantemente a la modificación propuesta por los japoneses, referente a la igualdad de razas.

Declaró que no podía aceptar ese principio en niguna forma. Australia no puede aceptar este proyecto pues sería causa de muchas huelgas y muchos motines. Esta política, que hemos mantenido durante largo tiempo, es de importancia vital para nuestra existencia y debemos defenderla tan celosamente como América defiende la Doctrina de Monroe".

LOS PROBLEMAS ECONOMICOS DE LA PAZ

EL COSTO DE LA GUERRA

LONDRES 27. — Mr. Edgard Crammond, prominente escritor británico, que se ha dedicado a los asuntos financieros, estima que el costo directo de la guerra es, para los aliados, de 28,360 millones de libras esterlinas, y para los Imperios Centrales, de 13,675 millones.

El costo total de la guerra, incluyendo las pérdidas indirectas, ascendería a cincuenta y dos mil millones de libras esterlinas.

Ha declarado que el resultado de esta guerra será un aumento en el costo de la vida y una elevación de salarios, y predice que, en el período que se inicia ahora, se desarrollará una actividad intensa en el comercio, como jamás ha presenciado el mundo.

NUEVOS CREDITOS ACORDADOS POR LA TESORERIA DEL DEPARTAMENTO DE GUERRA.

WASHINGTON 27. — La Tesorería del Departamento de Guerra ha acordado a Francia un crédito adicional de cien millones de dólares, y a Grecia, uno de 385,800 dólares.

LOS SERVICIOS FERROVIARIOS A ORIENTE

PARIS, 27.—Ya se ha iniciado la operación de restablecer el tránsito de trenes de París al Oriente en parte de su recorrido y, según una declaración de la Comisión internacional de régimen de Puertos, caminos fluviales y ferrocarriles, el itinerario completo se inaugurará muy en breve.

El tren de Lujo llamado "Expreso al Simplón y Oriente", correrá desde París al Oriente siguiendo el itinerario siguiente: Lausanne, Simplón, Milán, Venecia, Trieste, Laibach, Agram y Vinkovce.

En Vonkovce la línea se bifurca, siguiendo un ramal hacia Bucarest, Constanza y Odessa, y el otro hacia Belgrado, Atenas y Constantinopla.

El tren estará en combinación en París con el tren Londres-Calais-París y con una línea hacia Roma.

CUANTIOSO CREDITO CONCEDIDO PARA AUXILIAR A LAS GRANDES CIUDADES ITALIANAS

ROMA 27.--El Gobiergo ha concedido 700 millones de liras para resolver los problemas apremiantes de las grandes ciudades. El Gobierno pagará una mayor suma por los intereses del capital que se invierte en las nuevas viviendas que se construyan por cuenta de las municipalidades.

RUMANIA SOLICITA DEL BRASIL QUE LE ENVIE ALIMENTOS

RIO JANEIRO 27.— El Gobierno rumano ha pedido a Brasil que le envíe alimentos, ofreciendo pagar los cargamentos a su llegada a puertos rumanos.

LA REVOLUCION CENTRO-EUROPEA

La actitud del ex-Kaiser y el ex-Kronprinz

DURANTE LOS DIAS QUE SUCEDIERON AL ARMISTICIO

Cartas de ambos personajes publicadas por la "Deutsche Zeitung"

COPENHAGUE 27.—La "Deutsche Zeitung" de Berlín ha publicado numerosas cartas que ilustran acerca de la actitud del ex-Kaiser y del ex-Kronprinz en los días de Noviembre pasado.

El Kaiser escribió a su hijo, el príncipe Federico, el 9 de Noviembre:

"Mi querido hijo: Después de haber sido informado por el Chambelán de la Corte que ya es imposible garantizar seguridad en el Cuartel General, y que las tropas no merecen ya confianza, he resuelto, después de un arduo combate mental, abandonar el Ejército desorganizado y dirigirme a Holanda.

"Le ruego permanecer en su puesto hasta la conclusión del armisticio.

"En Berlín, dos gobiernos, bajo la dirección de Ebert y de Liebknecht, se disputan el poder.

"Espero volverle a ver en tiempos mejores. Su fiel y muy afligido padre. — Guillermo".

El príncipe de la Corona escribió a Ebert el 11 del mismo mes, solicitando permiso para permanecer en su puesto y poder retirarse así con su ejército bien disciplinado, en una forma ordenada, pero el Gobierno se negó a acceder a su petición y él, entonces, escribió al mariscal von Hindenburg para presentar la renuncia de su comando, declarando que obraba con profundo sentimiento, después de una dura lucha interna contra un estado de cosas que repugnaba a su naturaleza.

El príncipe de la Corona se consagra en seguida a justificarse ante aquellos que lo presentaban como instigador de la guerra y reaccionario, y declara que siempre había pensado que se trataba de una guerra defensiva para Alemania, como lo había repetido en los años de 1916, 1917 y 1918, rogando a las personas que podían influir en ello, que lo que Alemania debía hacer era terminar lo más pronto posible la guerra, sosteniendo que su único deseo y su única ambición eran el mantenimiento del statu quo.

"Durante largo tiempo, dice, rogué a von Ludendorff que tratara de llegar a una paz de común cuerdo, cuando teníamos una oportunidad favorable y ocupábamos fuertes posiciones antes y durante la última ofensiva de primavera.

"Con referencia a los asuntos internos, seré la última persona que se opondrá al desarrollo liberal de nuestra Constitución, y así se lo comuniqué al príncipe Max.

"Sin embargo, cuando los grandes acontecimientos arrojaron a mi padre del trono, no sólo no se me escuchó, sino que simplemente se prescindió de mí, a pesar de ser príncipe de la Corona y heredero del trono.

"No he renunciado a mis derechos, ni nadie me ha pedido que lo haga".

EL EX-EMPERADOR DE ALEMANIA SE NIEGA A HACER DECLARACIONES.

AMERONGEN 27. — Contestando el ex-Kaiser a la insistencia respecto a una entrevista que le había sido pedida, envió a la "Associated Press" un mensaje que dice:

"Lamento no poder variar de actitud con respecto a hacer declaraciones públicas. No ha llegado aún para mí el tiempo de hablar".

Se hicieron numerosas investigaciones acerca de la noticia de que el ex-Emperador había hecho el Martes una visita a Amsterdam. Estos rumores no tienen fundamento alguno.

El mariscal de Corte, von Gontard, que tiene algún parecido con el Kaiser, es la única persona que recientemente haya visitado a Amsterdam.

EL GOBIERNO DE HUNGRIA ESTARIA COMPUESTO EN SU MAYORIA DE JUDIOS

BASILEA, 27. — El Gobierno de Hungría se compone de 24 judíos y seis cristianos, según lo anuncia el "Reichspost" de Viena.

El mismo diario manifiesta la esperanza de que los magyares no acepten semejante Gobierno.

ALIVIO EN LA SITUACION DE ALEMANIA

Mejora debida a las perspectivas de paz

BERLIN, 27. — Con la llegada del primer buque norteamericano cargado de alimentos, y con la conferencia de los expertos financieros alemanes en Weimar, antes de irse a Versailles, Alemania parece sentir la paz más cerca, como también tiempos mejores.

Con las noticias de que finalmente están acercándose los resultados concretos, ha disminuído algo el sentimiento de depresión que se extendía por toda Alemania, como resultado de los continuos desórdenes, que cada día iban en aumento, y de las revueltas maximalistas.

La paz ha tardado mucho en llegar; el bloqueo ha sido de lo más estricto, y la ayuda alimenticia ha demorado en venir; de tal modo que en varias partes de Alemania había un sentimiento parecido a la desesperación.

En algunos distritos habían llegado a tal estado mental, que aún ahora ha sido difícil hacer creer que había alimentos a la vista.

MOVIMIENTO REVOLUCIONARIO EN GALITZIA

VIENA 27.— Un movimiento revolucionario se ha iniciado en los distritos de Brobhobycz, donde los obreros establecieron un gobierno de los Soviets, esparciendo en seguida a los districtos de los alrededores.

Toda Galitzia se encontraría actualmente sublevada.

Según un despacho inalámbrico remitido por el Gobierno de Moscow, las tropas enviadas por el Gobierno polaco se habrían unido al movimiento.

El Soviet de Lemberg ha proclamado la huelga general.

TEMORES DE RENOVACION DE LOS DESORDENES MAXIMALISTAS EN ALEMANIA

BERLIN, 27.—El General von Luttwitz ha repartido a los comandantes de regimientos órdenes secretas, informándolos de que los maximalistas se proponen hacer una nueva revolución, con el propósito de establecer el sistema del Soviet, no sólo entre las tropas, sino entre la población civil.

Estas noticias han sido publicadas por el periódico radical "La República".

El rumor esparcido en Berlín acerca de la renovación de los desórdenes maximalistas, coincide con las informaciones anteriores.

LOS NUEVOS ESTADOS LIBRES

MASARYK NO HA RENUNCIADO

WASHINGTON 27. — La misión tchecoslovaca en esta capital ha recibido un desmentido oficial de la anunciada renuncia de Masaryk, Presidente de Checo-Eslovaquia, la que había sido comunicada desde Berlín, vía Copenhague.

SE INICIARA UNA GRAN CAMPAÑA DE LOS MAXIMALISTAS CONTRA POLONIA

PARIS, 27. — Según despachos llegados al Comité Nacional polaco en esta capital, hablando en Vilna el ex-Embajador maximalista en Berlín, Joffe, declaró que en la primavera próxima se iniciaría una gran campaña militar del Soviet en contra de Polonia.

El Comité Central Ejecutivo del Soviet aprobó por unanimidad la destinación de 27 millones de rublos mensuales para la propaganda maximalista en Polonia.

LAS NECESIDADES MILITARES DE POLONIA

Declaraciones del brigadier general Pilsudski

VARSOVIA, 27. — Habiéndose interrogado al brigadier general Pilsudski respecto de las necesidades militares de Polonia, dijo:

"Tenemos soldados y oficiales, pero no uniformes, fusiles, municiones ni artillería. Polonia, atacada por tres costados, no puede protegerse sin material de guerra técnico, para cuya fabricación aún no está preparada".

Habiéndosele preguntado cuántos hombres necesitaba equipar, el brigadier Pilsudski contestó que medio millón.

Dijo que esperaba que las cuestiones entre polacos y checo-eslavos serían solucionadas por la diplomacia, y declaró que no había otros conflictos que solucionar por medio de negociaciones, y agregó que posiblemente los alemanes aceptarán los términos que les fijarán los aliados; pero que dudaba, a pesar del derecho que tenían los polacos, de que Alemania aceptara lo que a ellos se refería.

SERBIA PROHIBE LA IMPORTACION DE ARTICULOS EXPORTADOS DE ITALIA

PARIS, 27.—Los círculos allegados a la Conferencia de paz se han visto hoy sorprendidos con la situación paradojal en la costa oriental del Adriático.

Casi simultáneamente con la actitud de Italia de levantar el bloqueo de esa región, la prensa serbia publicó un decreto, por el cual se prohibe la importación de los artículos exportados de Italia, dejando de este modo nula la acción de Italia.

No se han recibido detalles sobre este asunto.

La constitución de la Liga de las Naciones

ESTABLECE EL VOTO PARA LAS MUJERES

PARIS, 27.—El voto de las mujeres es reconocido en el proyecto de Liga de las Naciones, gracias a la adopción hecha ayer de una enmienda, que establece que los cargos de la Liga estarán abiertos a las mujeres tanto como a los hombres.

Otra enmienda establece que ningún Estado podrá retirarse de la Liga, sin dar aviso con anticipación de dos años.

LOS PROBLEMAS SOCIALES

LOS FERROCARRILEROS BRITANICOS ACEPTAN LA MEDIACION DEL GOBIERNO.

LONDRES 27. — La Conferencia de los delegados de la Unión Nacional Ferroviaria ha resuelto aceptar la oferta del Gobierno británico para solucionar sus dificultades.

LA SITUACION EN RUSIA

MISION BRITANICA DETENIDA POR LOS MAXIMALISTAS

LONDRES 27. — Se ha comunicado a la Cámara de los Comunes que el Gobierno maximalista detuvo en Octubre último una misión británica en el Cáucaso, cuyos miembros se encuentran ahora encarcelados en Moscow.

Se han iniciado gestiones para el regreso de todos los británicos que se encuentran en poder de los maximalistas.

LA SITUACION DE LOS ALIADOS EN ODESSA

LONDRES 27. — Según informes del Cuartel Británico, la situación de los aliados sería bastante crítica en Odessa, donde existe una gran propaganda maximalista.

Se anuncia que el general francés que comanda en esa ciudad se encuentra bajo la amenaza del ataque de una poderosa fuerza maximalista y la inquietud aumenta dentro de la ciudad a causa de la extensión de la propaganda maximalista.

Los británicos creen que no estarán mucho tiempo tranquilos, pues hay un ejército maximalista a cuarenta millas de Odessa.

GEORGIA SOLICITA SER RECONOCIDA COMO REPUBLICA INDEPENDIENTE

PARIS, 27.— Tseretelli, primer Presidente del Soviet establecido en Rusia antes de la revolución maximalista, ha presentado una solicitud a la Conferencia de Paz pidiendo el reconocimiento de Georgía como República independiente y "baluarte contra el maximalismo."

Tseretelli pide que se apoye a la República, georgiana como un me-

CALEFACCION CENTRAL
POR
AGUA CALIENTE
VAPOR O GAS
Pedir especificaciones y propuestas a
Morrison & Co.
INGENIEROS ESPECIALISTAS
Ahumada 65, 67 y 77 - Casilla 212 - SANTIAGO
EL BUICK es un magnífico coche

COMPRA
Libras esterlinas, billetes argentinos francos, liras, dollars, pesetas, uruguayos, oro.
CASA
E. TURRI
PASAJE BALMACEDA 10
SANTIAGO
CASILLA 3217
VENDE
Cualquier cantidad en Letras y Giros sobre Buenos Aires, también por cable.
PRECIOS AJUSTADOS AL CAMBIO DEL DIA. - ACEPTO REPRESENTACIONES EXTRANJERAS

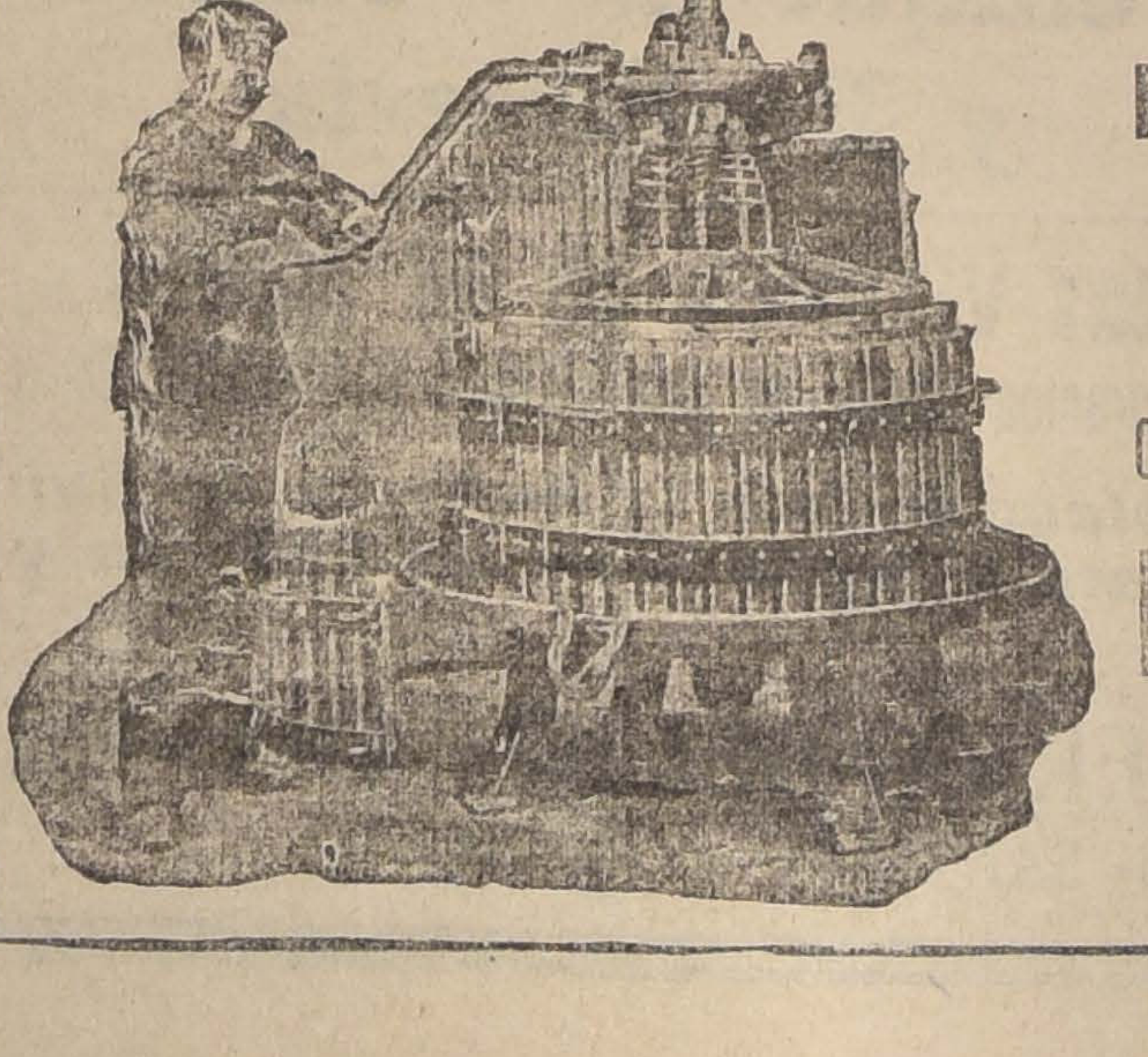

Prensas para Orujo
MECANICAS
HIDRÁULICAS
A MANO
Ofrecemos 15 diferentes modelos
Raab, Bellet y Cía.
Santiago, Estado 235
TALCA. COMERCIO 840

dio de salvar a los pueblos de la región del Cáucaso de la anarquía.

PARA FORMAR UN SOLO GOBIERNO EN RUSIA

PARIS 27. — El regreso a París de uno de los agregados a la delegación norteamericana a la Conferencia de Paz, que ha estado en Petrograd y en las demás partes de la Rusia maximalista, ha dado lugar a que se rumoree nuevamente acerca de la existencia de un proyecto para unir a todas las fracciones de Rusia bajo un solo Gobierno.

La verdadera situación de Rusia

SEGUN LOS DELEGADOS NORTEAMERICANOS

PARIS 27.— Los informes suministrados por los Agentes del Gobierno de los Estados Unidos que acaban de regresar de Rusia, difieren grandemente con los que habían sido recibidos anteriormente por los delegados norteamericanos a la Conferencia de Paz, en referencia o las condiciones del Soviet en Rusia.

Han comunicado que las matanzas han cesado en su mayor parte, que el orden prevalece, que las industrias están reanudando sus labores y que aún los ferrocarriles demuestran volver a circular en condiciones normales, pues, ya hay trenes que corren entre Moscow y Petrograd.

Los agentes investigadores han recibido instrucciones para no dar al público ninguna información hasta que los delegados norteamericanos hayan tenido oportunidad de estudiar su informe, que se considera como la mayor importancia para formar la base de cualquiera relación que pueda establecerse eventualmente con Rusia.

COMUNICACION DE LENIN AL MINISTRO DE RELACIONES EXTERIORES DE HUNGRIA

COPENHAGUE, 27.—Lenin dirigió al Ministro de Relaciones del nuevo Gobierno húngaro, Bela Kun, un mensaje radiotelegráfico, pidiéndole garantías de que el nuevo Gobierno era realmente comunista y no solamente socialista.

Lenin agrega: "Debido a circunstancias particulares, estoy completamente seguro de que sería un error para la revolución húngara el imitar en detalle nuestras tácticas rusas. Debo preveniros en contra de este error."

ACERCA DE LA PROYECTADA OFENSIVA MAXIMALISTA DE PRIMAVERA

LONDRES, 27.—Se ha declarado por una persona autorizada que el Estado Mayor británico considera que es imposible que Trotzky organice para la primavera un ejército de un millón de hombres, para la proyectada ofensiva maximalista en el frente occidental de Rusia.

Los expertos opinan que esta noticia no es otra cosa que propaganda maximalista, que los interesados han comenzado a esparcir en grande escala.

INFORMACIONES GENERALES

REUNION DE UN COMITE DE LA COMISION FINANCIERA

PARIS 27 (Oficial). — El cuarto subcomité de la Comisión Financiera se reunió esta mañana, bajo la presidencia del Ministro de Hacienda, M. Klotz.

Aprobó, por unanimidad, el texto del informe que, sobre la sección financiera de la Liga de las Naciones, será presentado a la Conferencia de Paz.

EL MOVIMIENTO EN FAVOR DE LA INDEPENDENCIA COREANA

PHILADELPHIA, 27.—La Asociación Nacional Coreana de esta ciudad ha recibido un cablegrama de su representante en Shanghai anunciándole que treinta y tres oficiales pertenecientes a la Unión coreana independiente como también los jefes de las misiones católicas, estudiantes budhistas y los que siguen las doctrinas de Confucio, además de los mercados, se levantan en todas partes de Corea que se encuentra enteramente sometida a la Ley Marcial.

Las tropas japonesas han disparado contra el pueblo, habiendo detenido a once mil individuos, de los cuales muchos han sido torturados y masacrados. Miles de hombres, mujeres y niños han sido maltratados y las escuelas, iglesias y almacenes destruídos por los japoneses. El movimiento huelguista coreano iniciado recientemente se extiende a Manchuria y Siberia, que solicitan su absoluta independencia de la dominación japonesa.

Comerciantes

Ofrecemos Aceite "Bandera", latas bencineras, a precios convenientes.

Oficina "Chile"
LAS ROSAS 957
Teléfono Inglés 5130
x-1662-28-c

Dr. GIANELLI
Especialidad en sífilis, piel, vías urinarias.
21 DE MAYO 562
Consultas: 1 a 3.

LA AMERICA LATINA ANTE LA PAZ

LA INTERNACIONALIZACION DEL RIO DE LA PLATA

"La Prensa" de Buenos Aires comenta las peticiones presentadas al Congreso de Paz por el delegado del Uruguay

BUENOS AIRES 27. — "La Prensa" vuelve a ocuparse editorialmente de la internacionalización del Plata.

"El Congreso de Paz, dice, ha nombrado una comisión para que estudie un proyecto para solucionar las cuestiones originadas en la guerra que deben asumir nuevas formas al negociar la paz. Trátase, desde luego, de los canales internacionales de Suez, Corinto, la Mancha y Kiel, en plena guerra, y por incidencia los del mar del Norte, y de Panamá, fortificados unos y sin fortificar los otros. Al mismo tiempo, reaparecen las viejas cuestiones de los ríos de régimen internacional, resueltas en los tratados de París y Berlín, y otros de menor importancia, tales como los sobre el Escalda, el Rhin, el Danubio y el Nilo, para no contar sino los más importantes; y, en fin, los estrechos que unen a los mares: Gibraltar, los Dardanelos, sometidos al sistema político de una jurisdicción especial. Algunas de estas cuestiones no serán tratadas por el Congreso: por ejemplo, las de Gibraltar, Panamá y Suez. El buen sentido dice que ninguna potencia promovería estos problemas sin provocar graves dificultades que harían peligrar el éxito de la obra general de la paz.

"En las asambleas de los Estados donde prevalecen las influencias británica, americana y francesa, otras cuestiones están ya en tela de discusión, y es natural que así sea, porque la guerra ha introducido modificaciones en los hechos y en las soberanías que requieren un nuevo régimen jurídico internacional. La circunstancia de haber sido nombrados algunos representantes de países sudamericanos para formar parte de la comisión que estudia estos graves asuntos, ha dado oportunidad al delegado uruguayo para promover la internacionalización del Río de la Plata, en forma más o menos directa. Esto fué un acto de sorpresa e inamistoso para la Argentina, que no coincide con las declaraciones cordiales de la cancillería de Montevideo. Es una rectificación a los informes dados a la prensa de Buenos Aires por el primer magistrado electo del Uruguay, en su reciente viaje, y según los cuales ninguna cuestión había sido promovida en París respecto del Plata. Esta declaración fué precedida, sin embargo, por el proyecto del ex-Ministro de Relaciones y delegado del Uruguay en París.

"Esto no nos sorprende, porque en todos los Congresos y conferencias de la segunda mitad del siglo XIX, a que asistió la América del Sur, la Argentina estuvo siempre sola, pues sus amigos y vecinos más cordiales votaban en contra de sus actitudes. Tal vez el presente caso de París sea una excepción, pues la delegación brasileña está presidida por un hombre público reposado y de vasta preparación internacional, que acaba de ser proclamado candidato a la Presidencia de su país, y que ha dado testimonio de su moderación al formular reservas de transcendencia a la iniciativa uruguaya.

"Pero el apoyo que en general ha prestado el Brasil en París, ¿probaría la existencia de la "entente" anunciada en las sesiones secretas de Montevideo sobre la cuestión del Plata? ¿Hasta qué punto llegará el nuevo Presidente Pessoa, si es electo, en esta política en frente de los intereses argentinos?

"Es notoria la militarización del Brasil, acentuada después del armisticio con la incorporación de una misión de instructores franceses. ¿Es un acto ordinario de administración, de desconfianza en la capacidad de su propia oficialidad o responde a fines de la "Entente" referida?

"La ligereza de la delegación uruguaya era tal en efecto, que creyendo mirar al Plata comprendía también al Amazonas, con su gigantesco sistema de afluentes, y al alto Paraguay. Estos son ríos también internacionales que dan salida al mar Atlántico a los territorios interiores del Brasil, Venezuela, Ecuador, Colombia, el Perú y Bolivia. Su libre navegación es reclamada desde la independencia por aquellas repúblicas, y una o varias de ellas pueden promoverla ante el Congreso de París o ante la futura Liga de las Naciones si esta se realiza.

"Tales son los peligros menos complicados que comporta para el Brasil la precipitada iniciativa uruguaya presentada a las conferencias de paz. Y tal vez sean, probablemente, el origen de la reserva formulada por la delegación uruguaya y la brasileña al expresar categóricamente la salvedad del sistema del Amazonas y el alto Paraguay al tratarse de la internacionalización de los ríos suramericanos.

"Por otra parte, los Estados Unidos están formulando reservas sobre la intangibilidad de sus sistemas ferroviario intercontinental, más que internacional, y sobre el régimen diplomátco y convencional a que están sometidos los ríos San Lorenzo, Grande y Colorado. En fin, Gran Bretaña se encuentra en situación análoga respecto de los ríos y canales, principalmente los coloniales, de vital importancia para sus dominios políticos, y formuló otra reserva a la iniciativa uruguaya, que importa cubrirla con una lápida.

"Según el telégrafo, Gran Bretaña ha declarado que la internacionalización de los ríos le interesa por que ella tiene tratados de libre navegación sobre la mayor parte de ellos. He aquí, pues, definida la situación del Río de la Plata. Ella es fundamentalmente distinta del régimen jurídico del Amazonas y demás estuarios y ríos. La precipitada delegación uruguaya no tuvo presente que todos los internacionalistas y gobiernos del mundo admiran el régimen jurídico del Río de la Plata, bajo la influencia de la soberanía Argentina, como un caso único de auto-internacionalización. La Argentina, apenas derrocada la dictadura, apresuró espontáneamente a entregar sus grandiosos sistemas de ríos al servicio de la humanidad, en forma sin precedentes en los anales diplomáticos.

Termina en los siguientes términos:

"Por lo dicho en los dos artículos en que hemos bosquejado el asunto, nos asiste plena confianza, en que la sensatez y lealtad del pueblo uruguayo ha de condenar el juego de la militarización con fines de política interna, so color de un peligro argentino que no ha existido ni existirá jamás, y nos parece indudable que el Congreso de París no dará curso a la comentada iniciativa.

EL SALVADOR Y LA CONFERENCIA DE NEUTRALES

SAN SALVADOR, 27.—El Gobierno, dando respuesta a la invitación que se le ha hecho de participar a la Conferencia de Neutrales referente a la Liga de las Naciones ha cablegrafiado a su representante en París que el Salvador acepta el principio de la Liga de las Naciones y espera ansiosamente que establezca un extenso arbitraje en favor de las naciones débiles, garantizando la integridad y autonomía de los Estados de la América Central, cuyos intereses vitales están identificados tradicionalmente con los del Salvador.

GRAN BRETAÑA

LONDRES 27.— **Para ganar el premio ofrecido por "The Daily Mail".**— Las incripciones para la travesía del Atlántico, para la cual "The Daily Mail" ha ofrecido un premio de diez mil libras esterlinas comprenden ya las máquinas de cuatro compañías: "Sopwith Aviation Company", "Withhold Company, "Short Brothers" y "Fairey Aviation Company". Se anuncia además que otra compañía piensa competir en la prueba. El Ministerio de Aviación está estudiando algunos proyectos que ya han sido madurados, los que se dice que pueden ser una verdadera sorpresa fraguada por la marina.

Uno de los aparatos que podría realizar la travesía del Atlántico.— Antes de la terminación de la guerra, el almirantazgo había iniciado la construcción de dos aeronaves con sus departamentos fuera de la envoltura, de tal modo que la embarcación podía flotar sobre el mar, y se estima que con ese aparato se podría intentar la travesía del Atlántico.

Una de las características de esa embarcación, que era una de las sorpresas preparadas para los alemanes, es el empleo de gas no inflamable, aprovechando el último invento del profesor Ramsay. Con ese gas, se podía colocar los departamentos de los ingenieros en una situación tal que pudieran flotar en caso de caer al mar. Se dice además que los disparos hechos a través de su envoltura sólo dañarían el compartimento de gas afectado.

No se cree que esa aeronave esté lista para realizar su viaje antes del próximo mes de Junio.

LONDRES 27. — **Para reglamentar la navegación.** — "The Yatch Tracin Asociation", británica, ha enviado un cablegrama al "Yatch Club", de New York invitándole, los mismos que a las demás instituciones similares de los Estados Unidos, a participar a una conferencia internacional que tendrá por objeto la reglamentación de las medidas, solicitando del Club Norte-Americano que pida a los yatchman de los Estados Unidos cuándo podrán reunirse en Londres.

LONDRES 27. — **La travesía aérea del Atlántico.** — Dos aeronaves navales británicas, recientemente construídas, emprenderán la travesía del Atlántico, una vez que sean subsanados ciertos defectos descubiertos al efectuarse las pruebas. Las aeronaves harán la travesía como una nueva prueba.

El "Morning Post" dice que un dirigible intentará la travesía entre Escocia y Terranova, si el tiempo es favorable, desembarcando en este último punto un pasajero, por medio de un paracaídas, para volver a Gran Bretaña sin detenerse.

Probablemente otra aeronave tratará de cruzar más al sur, desde el Africa hasta Florida.

El Almirantazgo no cree que ninguno de estos dos viajes sea intentado antes de Mayo.

ESPAÑA

MADRID, 27.—**Inquietud en las esferas del Gobierno.**—En los círculos oficiales no se oculta la inquietud que produce la situación producida en toda la península por la agitación social.

La prensa se manifiesta alarmada y declara que no se recuerda un momento análogo en la vida de España.

TRANQUILIDAD EN MADRID

MADRID, 27.—Reina tranquilidad en la capital.

Los obreros concurrieron normalmente a sus tareas.

Los directores de diarios celebraron hoy una reunión para ocuparse de la censura decretada por el Gobierno. Algunos propusieron la suspensión de las publicaciones hasta que el gabinete acuerde revocar esa disposición.

LA SITUACION EN BARCELONA

MADRID, 27.—Noticias de Barcelona anuncian que hay allí tranquilidad relativa, y que los servicios públicos tienden a normalizarse.

MADRID, 27.—**Consejo de Ministros.**—Hoy se celebró un Consejo de Ministros, bajo la presidencia del conde de Romanones.

Se examinó el pliego de reivindicaciones presentado por el Congreso general de Mineros.

También se estudió la forma de alquilar a las sociedades agrícolas 800,000 propiedades rurales pertenecientes al Estado y que han sido confiscadas por mora en el pago de los impuestos.

ESTADOS UNIDOS

NUEVA YORK 27. — **Cargamento de carne congelada.** — Ha llegado a esta ciudad un carro cargado con carne congelada de carnero y oveja, procedente de Nueva Zelandia, que es uno de los consignados a New York, para ser vendido en la ciudad. Se espera que el cargamento se venderá en lotes y a precios inferiores en algunos centavos a los norte-americanos. Se asegura que se trata de un experimento hecho para ver si los productos de la isla del Pacífico pueden hacer competencia a los norteamericanos en el mercado.

SAINT LOUIS 27. — **El voto de las mujeres.** — En la Convención de la Asociación Nacional de Mujeres Norteamericanas para el sufragio, se leyó un mensaje del Presidente Wilson que dice:

"Mis mejores votos para la Convención. Deseo ardientemente que se adopte pronto una enmienda al sistema actual de sufragio".

ARGENTINA

BUENOS AIRES, 27.— **La venta de las cosechas a los aliados.**— La Comisión de Hacienda del Senado ha expedido un informe en el cual aconseja la aprobación del convenio celebrado con los aliados para la venta del excedente de las cosechas.

La cuestión marítima.— El Consejo de la Asociación del Trabajo ha resuelto no adoptar medidas y esperar que el Administrador de la Aduana conteste a los pedidos que se han formulado sobre las dificultades que se oponen a la normalización de los servicios del cabotaje.

Al Congreso del Trabajo de Nueva York.—La Federación Obrera Argentina, accediendo a una invitación de la Confederación del Trabajo de Wáshington, enviará dos delegados al Congreso que se realizará el 7 de Julio en Nueva York.

Accidente ferroviario. —En la vía del ferrocarril del Estado en Santiago del Estero se produjo el descarrilamiento de un tren. Varios vagones se incendiaron y la locomotora se volcó. El maquinista pereció y el fogonero y un palanquero resultaron heridos de gravedad.

Se atribuye este accidente a un atentado criminal motivado por la clausura de los talleres de Anatuya.

Fin de la huelga de telefonistas.— Se ha llegado a un acuerdo entre la Unión Telefónica y los telefonistas en huelga. Mañana se regularizarán los servicios.

BUENOS AIRES, 27.— **El movimiento marítimo.**—El movimiento del puerto hoy fué activo. Entraron nueve vapores procedentes de Liverpool.

El Ministro chileno en el Paraguay.—El Ministro de Chile en el Paraguay, señor Enrique Cuevas, que llegó recientemente de Montevideo, en el vapor "Demerara", partió hoy con destino a Asunción, con el objeto de presentar sus credenciales.

El triunfo de los socialistas.— El escrutinio de las elecciones arroja un total en que los socialistas tienen una ventaja de 2,800 votos sobre los radicales.

La policía ha disuelto a sablazos las manifestaciones que frecuentemente se improvisan en las calles centrales en homenaje a los candidatos triunfantes.

BUENOS AIRES 27. — **La candidaturas femeninas.** — La doctora Julieta Lanteri de Benshaw, primera mujer que ha presentado su candidatura a la Cámara de Diputados argentina, está organizando un comité de doscientas señoritas que serán instruídas para presentar su candidatura a nombre del partido feminista en las futuras elecciones nacionales, provinciales y municipales.

Ha declarado que serían candidatas perpetuas hasta que los derechos políticos de las mujeres fueran reconocidas. Predice que dentro de dos años, la elección de una mujer a la Cámara de Diputados, decano de los precuradores resuelto.

BUENOS AIRES, 27.—**M. Viviani y "La Nación".**—"La Nación" anuncia que se ha incorporado a sus colaboradores M. René Viviani, ex-Presidente del Consejo de Ministros de Francia.

BRASIL

RIO DE JANEIRO, 27.—**Fallecimiento.**—Ha dejado de existir el conde Didir Corceiro, Decano del cuerpo de abogados.

Sangrientos disturbios políticos.—Mientras se celebraba en Bahía una reunión pública en favor de la candidatura del doctor Ruy Barbosa, se hizo una descarga contra el grupo. Una bala dió muerte al jefe de telégrafos y otras hirieron gravemente al señor Simoes, director de "A Tarde", al señor Madeiros Netto, corresponsal de "O Imparcial" y al diputado don Pedro Lago.

En el desorden que se formó al sonar los disparos, unas cuarenta personas resultaron heridas levemente o contusas.

La noticia de estos sucesos ha causado impresión en Río de Janeiro.

RIO JANEIRO 27. — **Fallecimiento.** — Ha fallecido en esta capital el conde Diniz de Cordeiroñ decano de los procuradores de Río Janeiro.

URUGUAY

MONTEVIDEO, 27.— **Incendio.**— En Maldonado se ha incendiado el establecimiento agro-pecuario de propiedad del señor Vicente Costa.

El fuego destruyó todas las instalaciones del plantel. Perecieron carbonizados diez caballos "pur sang" de carrera, 16 reproductores vacunos y numerosos lanares importados. Las pérdidas están calculadas en un millón de pesos.

El uso de armas prohibidas.— En breve se distará un decreto para reglamentar en forma severa el empleo de las armas prohibidas.

VALPARAISO

El camino plano de Viña del Mar.—**La reunión de esta tarde.**—A las 16.30 horas de hoy deberá reunirse en la sala de despacho del señor Intendente de la provincia, la Junta encargada del estudio, construcción y supervigilancia del camino plano de Valparaíso a Viña del Mar.

El objeto principal de esta reunión es estudiar las bases de las propuestas públicas para la ejecución de las obras.

Se tratará también sobre la ubicación de las líneas de los tranvías.

En honor del Almirante Gómez Carreño.— Esta tarde de 18 a 20 horas, tendrá lugar en los salones del Club Valparaíso el smoking-concert ofrecido por los miembros del Club en honor del Almirante don Luis Gómez Carreño, con motivo de su próximo viaje a Inglaterra a hacerse cargo de la Jefatura de la Misión Naval Chilena en Londres.

Movimiento marítimo.— Ayer entraron:

Goleta Teresina de Pichidangui.
Vapor Guatemala de Coronel.

Ayer salieron:

Vapor Ortega para Reino Unido e intermedios, vía Panamá, a las 15 horas.
Vapor Florencia para Iquique.
Vapor Limarí para Lota e intermedios.
Vapor Coilico para Puertos del Sur y canales de Chiloé e intermedios.

Hoy son esperados:

Vapor Santa Luisa de Nueva Kork, vía Panamá.
Vapor Taltal de Arica.
Vapor Gerda de Caldera.

Hoy saldrán:

Vapor Guatemala para Panamá y Colón e intermedios.
Vapor Gerda para Caldera e intermedios.
Vapor Potosí para Liverpool e intermedios, vía Panamá.
Goleta Santa Rosa para Caldera e intermedios.

Salida de malas:

La del Guatemala para Panamá se recibirá hoy Viernes 28 hasta las 10—10.30 horas.

Informaciones del país

TARAPACA

(De nuestro corresponsal por telégrafo)

IQUIQUE.— **Renuncia del Prefecto.**— El Prefecto de policía, sargento mayor don Ernesto Grez, ha hecho renuncia indeclinable de su cargo.

Se ignoran las causas que lo hayan obligado a ello.

Se lamenta esta determinación, pues el señor Grez cumplió siempre en la mejor forma sus delicadas funciones.

ANTOFAGASTA

TOCOPILLA.— **Fallecimiento del 2.o Alcalde.**— Anoche falleció el segundo Alcalde don Justino Bravo.

El señor Bravo militaba en las filas del Partido Demócrata y era muy estimado por sus relevantes cualidades.

Su muerte ha sido generalmente lamentada.

CURICO

CURICO. — **Un juicio que dura 60 años.** — En el juzgado de letras de Curicó se ha recibido de la Corte de Apelaciones de Santiago a donde había ido cumpliendo un trámite legal, el legajo de un juicio rotulado: "Concurso de bienes de don José Gregorio Valderrama", y el cual fué iniciado el 13 de Mayo de 1859. Es decir, el juicio tiene a la fecha 60 años.

La causa principal de la demora es, sin duda, la interposición de varias tercerías de dominio sobre algunos de los bienes que se litigan.

Hasta la fecha han intervenido en la substanciación de esta causa once magistrados.

TALCA

TALCA. — **Sangriento suceso. — Resultan dos muertos y varios heridos graves.** — El Lunes en la mañana don Pedro Opazo L., de Talca, despachó su fundo en dirección a la cordillera, y con el objeto de traer los ganados que pastorean en esa región, una cuadrilla de siete arrieros.

Estos llegaron en la tarde al lugar llamado Las Trancas, que es el término de la primera jornada. Allí se disponían a preparar su alojamiento, cuando fueron asaltados por una cuadrilla encabezada por un tal Eliseo Galaz, que, según datos, hace pocos días había llegado del mineral del Teniente.

El arriero Pedro Leiva, único que escapó por llegar un poco más atrás, fué quien dió aviso de lo ocurrido al señor Liz, dueño del fundo Agua Fría. Este caballero avisó por teléfono a la policía de Molina, la que con la posible rapidez dispuso el envío de una comisión y dos automóviles a fin de recoger los heridos.

Los nombres de los asaltados son:

Celedonio Sepúlveda, muerto.

Nicanor Robles, con los dedos rebanados y una puñalada que le vació los intestinos en estado agónico.

Herminio Muñoz, con los intestinos vaciados, en estado agónico.

Agustín Aravena, con una herida que casi le separó el cuello del tronco, y varios pinchazos en el cuerpo, en estado grave.

Arturo Corvalán, una puñalada profunda en los riñones y dos en la cabeza, en estado grave.

Eliseo Arriagada, una puñalada en el pulmón y otra en la cabeza; su estado es grave.

Mercedes Marquín, una gran puñalada en el pecho y dos en la cabeza; su estado no es de gravedad.

También recogió la policía el cadáver de uno de los asaltantes, un tal Contreras, que cayó en la refriega. De los demás asaltantes, algunos se fugaron en las cabalgaduras de los arrieros, y dos aprehendió la policía.

Según otra versión, la causa principal de esta carnicería fué el alcohol. En efecto, se dice que la riña, no asalto, se generó en un despacho o cantina que hay en aquellas inmediaciones después de una prolongada libación.

BIO-BIO

MULCHEN. — **Caja Nacional de Ahorros.** — Mucho entusiasmo ha despertado en el vecindario de este pueblo la noticia de que la dirección de la Caja de Ahorros, desea instalar una oficina, siempre que las autoridades y el pueblo le den algunas facilidades que solicita.

ÑUBLE

CHILLAN. — **La película "El Kaiser".** — El primer Alcalde, doctor José María Bustos, ha dictado un decreto prohibiendo la exhibición de la película "El Kaiser".

Se ha dejado constancia que esta medida se adopta a solicitud de la colonia alemana, y con el beneplácito del representante de los concesionarios del Teatro Municipal, donde iba a pasarse la cinta.

VALDIVIA

VALDIVIA. — **Nuevo ferrocarril.** — Los dueños de fundos y aserraderos de maderas y numerosos vecinos de los alrededores de los lagos Panguipulli y Calafquén, ubicados en el departamento de Valdivia, algunos kilómetros al oriente de la línea férrea central, han hecho una presentación al Gobierno pidiendo se estudie la construcción de un ferrocarril que podría arrancar desde la estación de Lanco y llegar hasta la orilla del Lago Panguipulli.

Los vecinos han hecho algunos estudios preliminares que les permiten estimar en 30 kilómetros la extensión total de la línea férrea que piden, y ofrecen ceder los terrenos que se necesiten y todos los durmientes para la línea.

Congreso Regional. — En las provincias australes se habla de celebrar un Congreso Regional que se reuniría en Valdivia y en el cual se tratarían importantes cuestiones relacionadas con la agricultura, las industrias, las artes y en general con los intereses de aquellos ricos y prósperos territorios en que apenas si se hace sentir la atención del Gobierno central.

En el Congreso de la referencia se arbitrarían todas aquellas medidas de carácter proteccionista dirigidas a dar impulso a la producción en todos los ramos de la actividad industrial y comercial.

CHILOE

CASTRO. — **Comunicaciones marítimas.** — Los intendentes de Llanquihue y Chiloé conferenciaron con un grupo de vecinos y aprobaron las bases para el restablecimiento de las comunicaciones por vía marítima.

MAGALLANES

PUNTA ARENAS. — **Cuantiosa pérdida.** —El gerente de la Sociedad Explotadora Tierra del Fuego ha declarado que el incendio del Frigorífico de Puerto Bories, ocasiona una pérdida de cuatro millones de pesos, y estima que el caso fué fortuito.

Tractores "Case"

10|18 H. P. A PARAFINA

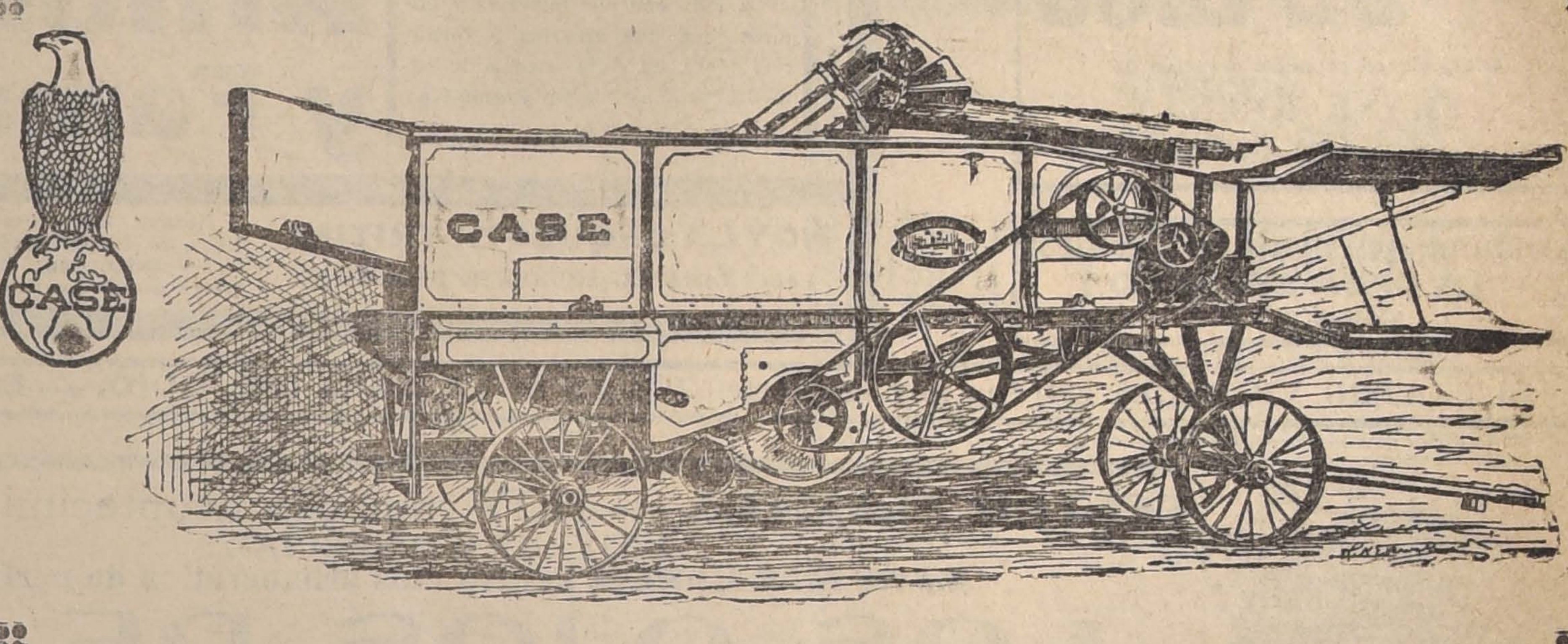

El favorito de los agricultores por su economía y potencia. Un sólo hombre conduce el tractor y gobierna el arado al mismo tiempo. Con su uso se ahorra dos hombres y tres yuntas de bueyes. Próximamente haremos una nueva prueba pública en Rosario, cuya fecha exacta avisaremos oportunamente. Más detalles dirigirse a los importadores:

GRACE y Cía. (Chile)

SOCIEDAD ANONIMA.
HUERFANOS 1087 – SANTIAGO

Interesa

A LOS CARREREROS: EL ARTE DE PERDER EN LAS CARRERAS.
A LOS LECTORES DE NOVELAS POLICIALES: SHERLOCK HOLMES EN CHILE.
A LOS ARTISTAS: RETRATO DE LA SEÑORITA OSSA CONCHA, POR ZULOAGA.
A LOS LITERATOS: LA NOVELA PICARESCA EN LA LITERATURA CHILENA.
A LOS JUGADORES: MR. GREX DE MONTE CARLO.
A LAS SEÑORAS: EL ARTE EN EL HOGAR.
A TODOS: El monumento a don Bernardo O'Higgins, por Rafael Maluenda; Psicología de la nariz, en colores; Artistas norteamericanas, en colores; La Comisión Financiera y Comercial que va a Europa; Miniaturas de ojos, por el Dr. Williamson; Los ojos de oro, por Muriel F. Hine; Los panes negros, de Anatole France; El comendador Minho, de Eca de Queiroz; etc., etc.
PORTADA EN COLORES DE PLAZA FERRAND
PACIFICO MAGAZINE DE HOY

Dr. Gustavo Cerda López
DENTISTA
Regresó. Atenderá su clientela desde el 20 de Marzo. Prat 1548.
13-D

MAÑANA UNA SANGRIENTA SATIRA CONTRA LOS MILLONARIOS YANQUIS.

DILUVIO DE LIOS

Graciosísima pochade, creación de

FRANK KEENAN

El Mark Twain de la escena muda.

Domingo en matinée, a las 15
LA CASA DEL ODIO
SERIES 7, 8 Y 9

HOY - GRAN DIA DE MODA EN EL ALHAMBRA - HOY

RIALTO DE LUXE la única proveedora del Cine Strand de New York, presenta a

Margarita Marsh

EN SU INTENSA NOVELA DRAMATICA, PRESENTADA CON ELEGANCIA REGIA

Amor y Fama

La vida con sus miserias y dolores, con sus alegrías y ternuras, vibra en cada escena de esta lujosísima visión dramática.

Para los ojos cansados de llorar, para aquellos labios secos por las amarguras de la risa fingida y para todos los que se inician en la vida, es esta novela dolorosa y bella.

HOY LA ORQUESTA TRITINI
EJECUTARA EL SIGUIENTE PROGRAMA:

Mozart: Les noces de Figaro.—Catalani: Loreley, Danza delle ondine.—Simonetti, Madrigale.—Puccini: Madame Butterfly.— Schumann: Reverie.—Giordano: Fedora.— Offembach: Barcarola de los Cuentos de Hoffmann.

Norma Talmadge

Reaparecerá el Domingo en la visión

SUPER-SELECT

de intenso dramaticismo y de elegancia suprema:

Almas Sublimes

Domingo, a las 16.30
inauguración de las Tandas Selectas: LA LEY DEL MAS FUERTE, por Moreno.

El TEATRO VICTORIA estrena hoy las series 7, 8 y 9 de **LA CASA DEL ODIO.** — Exito triunfal de **Perla White** y **Antonio Moreno.**

S.a ANONIMA
CINEMATOGRAFICA
SUD-AMERICANA

TEATRO ALAMEDA -:- HOY rumboso acontecimiento artístico. Sucesivamente todos los buenos Cines

UNIVERSAL ESPECIAL — ATRACCION ESPECIAL

MARY MAC LAREN, la diva más aristocrática de perfecta forma escultural y de angelical belleza, nos ofrece

LOS OJOS DE LA INOCENCIA

Exhibición de los últimos modelos de los más afamados modistos neoyorkinos, o sean los reyes de la moda femenina.
CONJUNTO DE ARTE Y POESIA

SINTESIS

Elena, que así se llama en esta sentimental creación nuestra linda actriz, habrá crecido en medio de gentes sin aspiraciones, pero Elena no se conformaba con esta vida, pues su alma soñaba con un ideal de gloria...
Las duras pruebas a que la sometió el destino, no fué un imposible para que nuestra heroína lograse realizar sus sueños y mantener incólume su honor!

Rumbosa misse en scene, en donde se contemplan los más elegantes y concurridos cabarets de la ciudad del dollar, en donde todo es ostentación.
CONJUNTOS DE ARMONIAS

EXCLUSIVIDAD DE LA COMPAÑIA ITALO-CHILENA, INCORPORADA A LA COMPAÑIA CINEMATOGRAFICA SUD-MERICANA. — SAN ANTONIO 263.

Hoy

TARDE Y NOCHE EN EL
TEATRO SETIEMBRE
(Localidades numeradas)
(MAÑANA EN EL TEATRO BRASIL)

Estreno y únicas exhibiciones de la

2.a Función de

EL OJO DEL AGUILA

Argumento del Jefe del Servicio Secreto de Estados Unidos

Editada por los Wharton, con el concurso del Gobierno norteamericano

Ya hemos dicho que la 1.a FUNCION no es sino un prólogo. La verdadera, la palpitante acción novelesca de la realidad misma, empieza hoy con los episodios:
4.o VON RINTELEN, EL DESTRUCTOR - 5.o LOS PROMOTORES DE HUELGAS - 6.o EL COMPLOT CONTRA EL TRABAJO
Los elementos de destrucción empleados por los ejércitos en los campos de batalla no habrían producido tantas víctimas como las que habrían causado los desesperados medios con que el espionaje quería aniquilar la potencialidad de Estados Unidos. Después de ver estos episodios, después de pasar por toda una gama de emociones fortísimas, el espectador convendrá con nosotros de que merecen tantos honores los héroes obscuros, los detectives del Servicio Secreto, como los generales que condujeron ejércitos a la victoria.
Vea Ud. en los programas de hoy el resumen del argumento y se dará cuenta de su enorme interés.

EXCLUSIVIDAD DE "THE CONTINENTAL FILM CO.", INTRODUCTORA DE LAS PELICULAS GOLDWYN. — BANDERA 60

T. BRASIL
HOY-Tarde y Noche

La Pastora de los Alpes

Preciosa creación PARAMOUNT de MARGARITA CLARK

Domingo, en las 3 funciones - **SETIEMBRE** y **BRASIL**
LA COCINERA
Divertida comedia Mack Sennet por la Chaplina, el Turnio, un oso, un gato y un pescado.

GARDEN — Cine Concert - Especial y Noche:

El Amado

Ultima creación del simpático WALLACE REID.

ALAMEDA — ESPECIAL Y NOCHE — Valioso estreno:

LOS OJOS DE LA INOCENCIA
Delicado romance.
Mañana: LA CASA DEL ODIO, 7, 8 y 9 series.

TEATROS

TEATRO DE LA COMEDIA.—Anoche se repitió, con el mismo éxito del día de su estreno, la hermosa comedia dramática de Max Nordau, "El derecho de amar".

Para hoy se anuncia en vermouth la graciosa comedia en tres actos "Las de Barranco".

En la función nocturna estreno de la obra en tres actos "La amarra invisible" original del aplaudido autor de "Con las alas rotas", don Emilio Berisso.

Mañana estreno de "El tren de las 10.30".

TEATRO SANTIAGO.— Abundante concurrencia de familias anotamos en las funciones de ayer del Fakir Raca. Presentó algunas experiencias nuevas de ilusionismo y prestidigitación, que fueron aplaudidas.

El acto de ocultismo se desarrolló con general complacencia del público; aunque sus experiencias nos eran ya conocidas, Fakir Raca las presenta en forma correcta y teatral, consiguiendo así que el público disfrute unas horas de agradable entretenimiento.

Para hoy se anuncian funciones de vermouth, con programa para familias, y nocturna, en la que estrenará "Las cadenas espiritistas" y el curioso acto de sugestión "Sueño a las puertas de la muerte", con su colaboradora, señora Maquilón.

BALLET.— La troupe Zelinsky de ballet ruso y clásico, que presenta, además un novedoso espectáculo de música, transformismo y canto, debutará en el Teatro Santiago el día 2 del entrante mes de Abril.

El conjunto actúa con aplauso en Buenos Aires, cuya prensa lo aplaude.

TEATRO SAN MARTIN.— Ante una numerosa concurrencia se estrenó anoche en este coliseo el anunciado vaudeville en tres actos "La modelo", confirmando el éxito de que venía precedida, pues las situaciones principales del libreto son muy cómicas y muy apropiadas para el género. Los elementos que dirige Retes interpretaron la obra muy discretamente y así lo comprendió el público que aplaudió la representación.

Para hoy se anuncia la 2.a representación de "La boleta de alojamiento" (Els allotjats), que tanto éxito obtuvo la noche de su estreno.

El Sábado estrenará la Compañía "El revisor" y el Domingo a las 18 horas se inaugurarán las secciones selectas.

BENEFICIO DE MARIA PLANAS DE TORRENS.— Próximamente se efectuará en el salón-teatro del Centro Familiar Español una función de gala en honor y beneficio de esta actriz, poniéndose en escena la obra de Pérez Galdós, "Electra" y cuyo protagonista está a cargo de la beneficiada.

TEATRO CHILE.— Hoy Viernes 28 se llevará a efecto una velada en honor y beneficio de los empleados del teatro. Se ha seleccionado un interesante programa, amenizado por una buena orquesta.

Conciertos

EL VIOLINISTA A. KLASS. — Ayer noche, conforme a lo anunciado, se efectuó en el Teatro Municipal la audición del violinista Aaron Klass.

Desde luego al escuchar la referida audición, quedamos gratamente impresionados ante la variedad y valor incontestable del programa desarrollado. Junto a las producciones de los clásicos, como Schubert y Beethoven y de los "alemanes-italianizados" como Mendelssohn, el señor Klass nos dejó oír los ensueños de Elgar, Neruda y César Cui y las románticas lamentaciones de Chopin.

En el señor Klass debemos aplaudir, desde luego, la hábil seguridad del concertista y su actitud siempre elegante y discreta, cualidad que si bien es puramente visual, produce, sin embargo, en el auditorio un innegable agrado y bienestar. Sus demás méritos pueden enrolarse en la precisión rítmica y en el fraseo bastante cuidado y correcto, y aunque el sonido no llegó a sorprendernos por su belleza, nos agradó por su amplitud. No queremos entrar en mayores detalles, si bien podríamos exigir un mayor colorido y si tendríamos que aplaudir sus "staccatos", pues podemos, en todo caso, aplaudir en general e irreservadamente el temperamento del artista que, en todo momento, se hizo sentir escuchando al señor Klass.

Si hubiéramos de pronunciarnos acerca de cuáles fueron los números en que el señor Klass estuvo más afortunado, no titubearíamos en apuntar el Minueto de Beethoven, el Capricho de Elgar, la Berceuse Eslava de Neruda y la Oriental de César Cui. En este último número, especialmente, el señor Klass nos emocionó.

El público correspondió en todo momento a los esfuerzos del artista, los que afortunadamente se vieron coronados por el más franco de los éxitos. Lo aplaudió al finalizar cada uno de los números de su programa, obligándolo al bis al poner término a cada una de las tres partes en que estaba dividido.

No sabemos aún si Aaron Klass nos dará un concierto más, pero una noticia afirmativa causaría placer, sin lugar a dudas, en más de algún aficionado.

Circos

CIRCO STRONG - MAN.— Como está anunciado, esta noche se verificará la función en honor de la Asociación Atlética de Santiago, en beneficio de los atletas que van a Montevideo a tomar parte en el campeonato suramericano.

Además del programa artístico, habrá un acto sportivo de box, en que tomarán parte aficionados de conocida reputación.

Los precios de la entrada serán populares.

CIRCO VERY-STRONG. — Con éxito continúa trabajando la Compañía de este circo. Todos los diferentes números del programa son de novedad, sobresaliendo entre ellos el acto de manipulación, presentado correctamente por Mackileff.

Para esta noche se anuncian varios debuts.

Noticias Cinematográficas

LA EMPRESA DEL ALHAMBRA.—Ha resuelto la Empresa del Teatro Alhambra dar una serie de conciertos, dirigidos por el maestro Américo Tritini, tan aplaudido de nuestro público. Los días fijados para dichos conciertos, son los Viernes y desde hoy se da comienzo a estas nuevas funciones musicales.

"AMOR Y FAMA".— Es la más hermosa narración real de la vida agitada de Nueva York. Interpretada por la trágica americana Margarita Marsh. Algo sobre el argumento: Nora es una de las numerosas jóvenes obreras que se encuentran a cada paso en las grandes ciudades. Una de las que laboran desde el amanecer hasta el anochecer por una insignificante miseria, sin que llamen la atención, hasta que llega el momento en el cual se hace palpable la vida. Nora es, pues, una encantadora obrerita que sufre las privaciones de su hogar, mantenido por su trabajo. Y de esta pequeña novela surge la más grande tragedia en medio de una ciudad donde nada espanta, donde todo se conoce. Hoy se estrena en el Alhambra.

NORMA TALMADGE.— Esta simpática actriz reaparecerá el Domingo en el Cine Alhambra, en una de sus más sobresalientes creaciones presentada por la Select. La obra se titula "El triunfo de las almas", tema de fuerte emoción dramática.

"UN DILUVIO DE LIOS".—Es una de las más graciosas comedias que hasta nosotros ha llegado. El rol de protagonista está a cargo del primer actor de la alta comedia americana, Krank Keenan.

LOS PROGRAMAS COMICOS Y DESCRIPTIVOS PARAMOUNT.—En repetidas ocasiones nos hemos referido a los programas cómicos y descriptivos anunciados por la Casa Paramount, para estrenar en las temporadas de Otoño e Invierno del presente año.

La Paramount, concesionaria exclusiva de los productos cinematográficos de dos de las más grandes manufacturas mundiales en el ramo, la Artcraft y la Famons Players Lasky Corporation, quiere innovar en las proyecciones cómicas y descriptivas, siguiendo en esto su minuta de trabajo general.

No está en efecto lo cómico de una película en muecas más o menos chaplinescas y disparatadas: debe buscarse lo cómico en las situaciones que se produzcan lógicamente lo demás es chirle y grotesco.

Y son dos grandes artistas los que han proporcionado el material para la innovación apuntado: Mac Sennetti y Fatty Arbucle (tripitas).

Mac Sennetti representa la comedia fina, es el chiste no la chirigota. Algo así como fué en su tiempo Max Linder, frente a Sánchez.

En cuanto a Tripitas, desde luego su figura provoca ya a la risa; ahora las ingeniosas ocurrencias que tiene a cada paso, esas son capaces de volver a sus cabales al más neurasténico de los espectadores.

Es tal la gracia natural de Tripitas, que en un breve lapso de tiempo, sus contratas han llegado a ser fabulosas y no se recuerda ninguna, de ningún artista, firmada con un precio más alto.

Con Tripitas y Mac Sennett, piensa, pues, la Paramount retribuir el favor que le dispensa el público, proporcionando a los cines un programa de lo más novedoso.

En lo que respecta al género descriptivo, tanto la F. P. L. C., como la Artcraft, lo han cultivado y cultivan con esmero, y es la mejor lección objetiva sobre viajes que se pueda ofrecer al público.

Estos programas descriptivos comenzarán por darnos a conocer las bellezas vírgenes de América.

"EL HOMBRE QUE TUVO MIEDO".— Mañana, día dedicado por la empresa del Splendid Theatre al estreno de vista de cow-boys, será presentada una hermosa obra de varonil y patriótico argumento, desarrollada sobre escenas de guerra entre mejicanos y americanos, e interpretada por el actor y atleta Bryant Washburn, titulado "El hombre que tuvo miedo".

"LA SEMANA TRAGICA EN BUENOS AIRES".— Fuera de programa será estrenada en las funciones de hoy del Splendid, la vista de actualidad tomada durante la revuelta maximalista de Buenos Aires, titulada: "La semana trágica".

En ella se asiste desde el comienzo del movimiento. Se asiste a los encuentros entre la tropa y los amotinados y en resumen a todas las incidencias del movimiento, cuyo objeto fué declarar el maximalismo en la vecina República.

VIERNES SINFONICOS EN EL SPLENDID.— Se efectuará hoy en el Splendid el 4.o Viernes Sinfónico de moda, de los que con éxito artístico y de público viene presentando semanalmente la activa dirección de dicho teatro.

La orquesta Grazioli, compuesta como se sabe por 8 profesores, ejecutará las siguientes composiciones del maestro Mascagni, a quien está dedicado el día sinfónico de hoy: 1. "Iris", serenata y danza.—2. "Amica", fantasía.—3. "Iris", himno al Sol.—4. "Danza exótica".—5 "Amico Fritz", fantasía.

"LA COCINERA".— Todos los elementos que acompañaron a Chaplin en sus primeras comedias, aparecen juntos en esta divertida comedia Mac Sennett. Tienen importante actuación el Turnio de Chaplin, la Chaplina Fazenda, el perro Mutt, un gato, un oso, un cabro y, lo que es portentoso, un pez amaestrado. Esta comedia se exhibe fuera de programa en las tres funciones del Domingo en los teatros Setiembre y Brasil.

TRIPITAS.— Como ya lo hemos dicho, el Martes 1.o se estrenará en el Setiembre la primera comedia del contrato Paramount de este famoso cómico. Se titula "El hotel cabeza de ciervo".

"EL HOMBRE DE ACERO".— El Jueves próximo se dará esta película chilena en el Cine Alhambra. El argumento de esta film nacional es debido a la pluma de los conocidos autores Cariola y Frontaura.

Será esta la milésima representación de "El hombre de acero", que se ha dado con éxito en todo Chile y en Perú y Bolivia.

Para la velada del Jueves se ha preparado un programa especial de orquesta.

Hay interés por presenciar este reestreno.

"EL OJO DEL AGUILA".— En las dos funciones de hoy del Teatro Setiembre, se estrena la segunda función de esta serie de la Continental Film Co., que comprende los episodios: 4, Von Rintelen, el destructor; 5, Los promotores de huelgas; y 6, El complot contra el trabajo.

"LOS COLMILLOS DE LA SERPIENTE".— Esta cinta de la manufactura Select, será estrenada mañana en el Teatro Dieciocho, tanto en vermouth como nocturna. Protagonista de esta película es la actriz dramática americana Gail Kane.

LAS FUNCIONES DE MODA DEL DIECIOCHO.— El Teatro Dieciocho ha resuelto inaugurar desde el próximo Domingo las funciones de moda dedicadas a la juventud. Con este fin la Empresa se propone presentar en dichas funciones las más sobresalientes películas que llegan al país. Para el próximo Domingo se estrenarán dos hermosas cintas: "Un drama en los Alpes", en la vermouth; y "Amor inconquistable", en la nocturna.

"LOS OJOS DE LA INOCENCIA".—Hoy estrenará la Italo Chilena, en el Teatro Alameda, en especial y noche, esta sentimental cine-comedia de la Universal Especial Atracción. La heroína de esta creación es Mary Mac Laren.

"LOS TRES GRANUJAS".— Hoy estrena la Italo Chilena, en el Coliseo Nacional, esta cine-tragedia de aventuras de Cow-Boys que tiene por escenario el oeste de California. Sus principales intérpretes, Harry Carey (Cayena) y Neva Gerber, aplaudida intérprete de "El teléfono de la muerte" y "El buque fantasma".

LOS MARTES DE MODA DEL GARDEN.— Para el próximo Martes, la Empresa de esta concurrida sala ha contratado para las dos funciones el valioso estreno "Select", "Almas sublimes", una de las más bellas creaciones de la actriz Norma Talmadge.

Los programas de hoy

CINE ALHAMBRA. — Hoy es el día de moda para este cine. Como una primicia para Santiago, anuncia el estreno en la especial y noche de la narración de la vida agitada de New York, titulada "Amor y fama". Figura como intérprete principal la actriz americana de corta edad, Margarita Marsh. La orquesta que dirige el conocido maestro Américo Tritini, ha confeccionado un programa especial para hoy.

TEATRO BRASIL. — En especial y nocturna se estrena hoy la comedia drama intitulada "La pastora de los Alpes", que ha sido uno de los mejores éxitos de la casa Paramount y de su intérprete, Margarita Clark.

GARDEN THEATRE. — Para hoy anuncia en especial y noche una de las últimas creaciones del actor Wallace Reid, "El amado". Mañana en especial estrena "Amor y fama", romance que gira alrededor de la conquista de un corazón. En la noche presenta "Diluvio de líos".

TEATRO SETIEMBRE. — En especial y nocturna se estrenará hoy la 2.a función de "El Ojo del Aguila", la serie que ha batido el récord de éxito de la temporada. Esta parte de la obra será especialmente interesante para el público aliado, pues muestra cuantos esfuerzos costó al Servicio Secreto de Estados Unidos, descubrir y evitar las combinaciones de Von Rintelen, el destructor, para destruir las bases de aprovisionamiento, los transatlánticos, las fábricas de municiones, y fomentar las huelgas y la indisciplina.

Las localidades son numeradas y están en venta durante todo el día.

SPLENDID THEATRE. — Con programa musical de Mascagni y programa cinematográfico se efectuará en las funciones de hoy de este teatro de moda el "IV Viernes Sinfónico".

Será estrenado el drama de amor, titulado: "El silencio de la novia". Desempeña el rol de protagonista, Gail Kane, quien hace en esta vista la más brillante creación.

MUNDIAL CINEMA. — Plaza Almagro. — Anuncia para hoy el excepcional estreno del drama pasional cuya tesis es: ¿Cuáles son los Derechos de la mujer que sabe cumplir con todos sus Deberes? Esta película se titula: "Amor inconquistable".

TEATRO DIECIOCHO. — Hoy, tanto para vermouth como nocturna, el estreno del drama Triangle titulado "La justicia del miedo". Protagonista de esta cinta es el actor cow-boy Roy Stewart.

Mañana: "Colmillos de la serpiente", creación de Gail Kane.

TEATRO DELICIAS. — En especial y noche estrena este teatro los episodios 4, 5 y 6 de la cinta en serie titulada "La casa del odio".

CINE ODEON. — Este teatro popular estrena hoy el drama pasional, creación de la trágica Paulina Frederick, cuyo título es "La tentadora".

TEATRO ALAMEDA. — Tanto en la especial como en la noche estrenará este teatro el drama de Wallase Reid, interpretado por él mismo, "El amado". La mise en scena ha sido dirigido por la casa Paramount. Mañana estreno de las series 7, 8 y 9, de la novela de aventuras "La casa del odio".

TEATRO VICTORIA. —Estrena en especial y noche las nuevas series de la novelesca película "La casa del odio". Títulos de estos episodios: 7 El microbio super-tóxico, 8 El secreto del malayo, 9 Dardos venenosos.

Los artistas, Perla White y Antonio Moreno, ponen todo su arte y audacia en estas series.

AMERICAN CINEMA. — Hoy estrenará esta sala en la sección de la noche, las nuevas series 4, 5 y 6, de la leyenda de aventuras "La casa del odio", en la que tantos aplausos saben conquistar Perla White y Antonio Moreno.

TEATRO POLITEAMA. — Hoy exhibirá este cine la creación de la trágica Gail Kane, titulada "Los colmillos de la serpiente", en donde se comprende el daño inmenso que causa en los seres el abuso de las drogas prohibidas.

TEATRO ELECTRA. — Hoy se exhibirá la comedia de aventuras, titulada "El tesoro de Yucatán", en la que desarrolla un trabajo interesante William Russell, acompañado de la actriz Francellia Billington.

TEATRO SELECTA. — Hoy estrenará este cine la comedia americana "Fortunato el metódico", por el actor Taylor Holmes.

TEATRO NOVEDADES. —"El primer amor", creación de Mlle. Simonne Frevalles, de la Comedia Francesa y reprisse de los episodios 4, 5 y 6, de la película "La casa del odio", por Antonio Moreno y Perla White.

Mañana, estreno de los episodios 7, 8 y 9, de la "Casa del Odio".

TEATRO IRIS. — (Castro 130). —Hoy en especial y noche estreno de "La ley del más fuerte".

Protagonistas: Vernon Castle y Antonio Moreno.

La "CONTINENTAL FILM CO.", propietaria de la serie

El Ojo del Aguila

al estrenar hoy en el Teatro Setiembre la 2.a función de esta cinta, agradece al público el entusiasta favor dispensado a los primeros episodios y le manifiesta que se siente así estimulada a no escatimar sacrificios para presentar en Chile las producciones más valiosas de la cinematografía americana entre las que figuran las vistas "GOLDWYN".

Programas de Hoy

TEATRO SANTIAGO

Empresa Teatral del Pacífico
Temporada **FAKIR RACA**
HOY VIERNES 28 MARZO 1919
Vermouth especial, a las 18.30.
Nuevas atracciones por el
FAKIR RACA
Programa seleccionado especialmente para familias
Noche. Función completa, a las 21.30.
Programa escogido
VISITA AL PAIS DE LAS HADAS
LAS CADENAS ESPIRITISTAS
Sueño a las puertas de la muerte
Domingo 3. Variadas funciones.
Matinée infantil, a las 15.30.

TEATRO LA COMEDIA

Empresa Ernesto Bouquet
Compañía Argentina Quiroga-Rosich
VIERNES 28 DE MARZO DE 1919
Vermouth Selecta, a las 18 (6 P. M.)
Estreno en la temporada de la graciosa obra en tres actos
LAS DE BARRANCO
Noche, a las 21.20 (9.20).
Estreno de la obra en tres actos del aplaudido autor don Emilio Berisso
LA AMARRA INVISIBLE
Mañana Sábado: estreno de
EL TREN DE LAS 10 Y 30

TEATRO S. MARTIN

Av. Matta entre San Diego y Gálvez
Compañía de Zarzuela y Vaudevilles
Primer actor, Director Rogel Retes
HOY VIERNES 28 DE MARZO
El suceso más grandioso
LA BOLETA DE ALOJAMIENTO
(Els allojats)
Y AMAR SIN DEJARSE AMAR
Precios: Palco, $ 10; Platea, $ 2; Balcón, $ 1.50; Anfiteatro, $ 1; Galería, $ 0.60.
Mañana
EL REVISOR

SPLENDID THEATR

HOY 5.o **VIERNES SINFONIC DE MODA**
La orquesta Grazioli ejecutará u programa compuesto de las mejor producciones del reputado maestr italiano **Pietro Mascagni.** Se estrenar
EL SILENCIO DE LA NOVIA
la última y mejor de las creacione de la genial trágica americana
GAIL KANE
quien hace de esta cinta una mar villa de arte, belleza, lujo y emoció Además se exhibirá por "UNIC VEZ" la interesante cinta de actu lidades
LA SEMANA TRAGICA DE BUENOS AIRE
filmada durante la huelga revol cionaria, en donde se ven las escena de mayor interés ocurridas duran los sucesos delictuosos que tanto co movieron la opinión pública.
Mañana: ¡Cow boys! Bryant Wash burn, en la hermosa obra
EL HOMBRE QUE TUVO MIED

TEATRO POLITEAM

Hoy **GAIL KANE** en la hermos cinta dramática
LOS COLMILLOS DE LA SERPIENT

TEATRO ELECTR

Hoy **WILLIAM RUSSELL** en su graciosa y delicada creación
EL TESORO DE YUCATAN

TEATRO SELECTA

Hoy: el **MAX LINDER AMERICA NO, TAYLOR HOLMES** en la graci sa comedia
FORTUNATO EL METODICO

TEATRO IRIS

Castro 130
HOY: **Especial y Noche, Platea $ 1.** Antonio Moreno y la hermosa Vernon Castle en **LA LEY DEL MAS FUER TE.**
Mañana: **MOTIVO SUPREMO** (Select).

$ 5,000

DINERO EFECTIVO

OBSEQUIO A NUESTRA CLIENTELA

Por cada cinco pesos de compra obsequiamos un boleto con opción a este sorteo, que se verificará en esta ciudad el 15 de Septiembre próximo, ante el Notario Público señor Manuel Gaete Fagalde.

GELLONA Hnos

540 - PUENTE - 540

LA CONVENIENCIA

Se impone ante la realidad de nuestros precios

"LOS MAS BAJOS DE LA CAPITAL"

ABARROTES.
CONSERVAS,
FRUTOS DEL PAIS.

SURTIDO SELECTO
"Garantido lo mejor".

REPARTO ESMERADO A TODOS LOS BARRIOS DE LA CAPITAL.

DEPORTES

EL TERCER CAMPEONATO SURAMERICANO DE ATLETISMO

En honor de la delegación chilena

En el expreso que sale mañana a las 19.25 horas de la Estación de Mapocho parte a Los Andes, para tomar el tren internacional a Buenos Aires, la delegación de atletas que representará a Chile en el tercer campeonato Sur Americano de Atletismo, que se realizará en Montevideo, durante los días 11, 12 y 13 del próximo mes.

Importante citación

A la citación que hicimos para ayer a los atletas elegidos por parte de Santiago y del Sur del país, sólo concurrieron tres.

Rogamos a todos los designados que se sirvan asistir hoy, a las 17 horas, a nuestras oficinas, a fin de tomar un grupo fotográfico.

No concurrirá

El conocido atleta internacional, señor Mateo Rendich, no tomará parte en el próximo concurso sur-americano.

Ha desistido de su viaje por no haber logrado que la Universidad de Chile le fijara una comisión para poder rendir sus pruebas finales y optar en esta forma al título de farmacéutico.

Por este motivo, la delegación oficial se compondrá de 20 personas 18 atletas, un presidente y un delegado.

La ayuda del Gobierno

Oportunamente informamos a nuestros lectores de que el Gobierno había contribuido con la suma de diez mil pesos oro para el envío de la delegación chilena. Los decretos correspondiente fueron extendidos a la orden de la Federación Sportiva Nacional de Chile, la más alta autoridad deportiva del país.

Ayer se reunió el directorio de la corporación nombrada y acordó poner dichos fondos a disposición de su sección especial de atletismo, la Asociación Deportes Atléticos de Chile.

Al mismo tiempo acordó enviar una nota de agradecimiento al Gobierno por su valiosa y justificada cooperación.

No enviará delegado

La Federación Sportiva Nacional de Chile resolvió anoche no acreditar delegado en el próximo concurso sur-americano.

Se funda esa resolución en que el torneo a realizarse en Montevideo es exclusivamente de Atletismo y el Reglamento de la Federación establece que sólo se hará representar oficialmente en aquellos torneos en que se ejerciten dos o más deportes, en los juegos Olímpicos, v. gr.

La función de hoy en el Circo Strong Man

Hoy se efectuará en el circo Strong Man, Mapocho frente a la Garita de los tranvías, la función en honor de los atletas que irán a Montevideo y a beneficio de la Asociación de Deportes Atléticos de Chile. Para sta reunión, que ha sido organizada en dos días, se ha procurado reunir el concurso de los centros boxeriles Ursus y B. Tallman, centros que han designado buenos aficionados para que contribuyan al éxito de esta velada.

Los atletas que irán asistirán a esta función.

La Asociación de Deportes Atléticos de Chile solicita de los deportistas su valiosa ayuda, pues los grandes gastos que ocasionará el viaje de esta delegación exige la cooperación de todos los deportistas.

La presidencia honoraria del concurso

La oficina de la Confederación Sur Americana de Sports Atléticos ofreció la presidencia honoraria del próximo torneo sur-americano al Excmo. señor Baltasar Brum, Presidente de la República del Uruguay, designación que fué aceptada por el distinguido mandatario.

Presidente y vice-presidente honorarios de la Asociación Deportes Atléticos de Chile

La junta general de delegados de esta corporación acordó el Domingo último designar a los señores Juan Luis Sanfuentes y Felipe Casas Espínola, presidente honorario y vice-presidente honorario vitalicio, respectivamente, de la institución, nombramientos que han sido recibidos con justo regocijo en nuestras esferas deportivas.

Labor del Congreso

Con motivo del torneo, se realizará en Montevideo el Segundo Congreso de Atletismo.

En nuestra edición de mañana daremos a conocer algunos puntos que deberán ser resueltos en las asambleas que se celebren.

Delegados de Chile al Congreso han sido designados los señores A. Landon, L. Mandujano y A. Warnken.

Los atletas argentinos tomarán parte en los juegos

En nuestra edición de ayer informábamos a nuestros lectores que según el texto de un telegrama de nuestro corresponsal en Buenos Aires, los atletas argentinos no tomarían parte en el campeonato próximo.

La Asociación Deportes Atléticos de Chile recibió ayer un telegrama de la Oficina de la Confederación Sur Americana de Sports Atléticos por el que se le hace saber que los clubs atléticos de la República Argentina no han podido llegar a un acuerdo para conferir al Club Gimnasia y Esgrima la representación oficial al próximo concurso y la autorización correspondiente para que organice el torneo de selección.

Los clubs atléticos de la República Argentina enviarán separadamente a sus atletas más sobresalientes a la República Oriental.

Si en alguna de las pruebas del Campeonato hubiere por esta causa más de cuatro atletas argentinos, Uruguay efectuará entre éstos una eliminatoria previa para cumplir en esta forma con las resoluciones del último Congreso.

Ha quedado, pues, oficialmente resuelta la participación de los atletas de la República Argentina en el Gran Concurso Sur-americano.

En consecuencia, serán tres los países que disputarán la Copa América número 3 de Atletismo: Uruguay, Argentina y Chile.

Los puntos del torneo

El programa consta de 18 pruebas individuales y de una prueba colectiva, la posta.

En cada prueba individual, se asignará tres puntos al primero, dos al segundo y uno al tercero, teniendo en consecuencia seis puntos cada prueba individual.

El equipo vencedor en la prueba colectiva, obtendrá cuatro puntos.

El total de los puntos será de 112, de los cuales Chile puede obtener, a nuestro juicio, el cincuenta por ciento, o sea, cincuenta y seis puntos, Argentina treinta y cinco y Uruguay veintiuno.

¿Se cumplirá este vaticinio?

El ultimo concurso de eliminación.— Nuestros representantes

La prensa de esta capital ha informado ampliamente al público del resultado obtenido en el concurso eliminatorio recién efectuado en el Estadio de Los Leones, para la tercera reunión atlética sur-americana, a realizarse en Montevideo los días 11, 12 y 13 de Abril próximo. Esperamos que todos los periódicos del país, especialmente en las ciudades que enviaron alguna delegación, reproducirán en sus columnas preferentes estos resultados y los comentarios que se hagan, con el objeto de cultivar el espíritu atlético de nuestra raza que comienza a manifestarse en forma por demás halagadora.

Estamos ampliamente convencidos que el papel que desempeñarán nuestros atletas en las pistas de Montevideo, será brillante; pero creemos que, salvo honrosas excepciones, los tiempos y distancias marcados en las pruebas de eliminación efectuadas el Sábado y Domingo próximos pasados, no corresponden a la preparación y competencia que pueda exigirse a los campeones internacionales. El entrenador oficial, señor Kilian, tendrá mucho que trabajar para presentar a los nuestros en el mejor grado de preparación no permitiéndoles por ningún motivo entregarse a ejercicios violentos ni ensayar en un mismo día todas las pruebas en que hayan de tomar parte. El tiempo es oro, pero los esfuerzos son mucho más en este caso particular.

Nos hemos propuesto contribuir en la medida de nuestras fuerzas a la difusión del atletismo en Chile y conocedores de los recelos y toda clase de suceptibilidades latentes en nuestro mundo deportivo, sea cual fuere su fundamento, nos apresuramos a declarar que por muy duras que parezcan las expresiones a que recurramos y los cargos que lleguemos a formular, no lo haremos jamás, como no lo hemos hecho antes, con la menor intención de molestar a nadie ni mucho menos a las instituciones dirigentes, cuyos buenos propósitos para popularizar la práctica de los juegos atléticos no escapan a nuestra observación; por el contrario, con nuestras observaciones procuramos señalar cualidades meritorias que conviene explotar y defectos que conviene corregir. Si nosotros mismos incurriéramos en errores agradeceríamos los reparos que se nos hicieran.

Consecuentes con estas ideas, declamos que esperamos la mayor publicidad de las pruebas eliminatorias efectuadas en el Estadio de Los Leones, porque honor merecen los que triunfan y sitio de honor todo lo que se haga por el mejoramiento y prestigio de la raza, al mismo tiempo que los que colaboran a estos fines, por humildes que sean.

No exageramos: basta una pequeña observación histórica para poner de manifiesto la importancia innegable de la atlética.

En los poemas homéricos encontramos el primer jalón prominente clavado a las puertas de la codiciada Troya, durante sus largos años de sitio, por los primeros atletas de que tenemos noticias más o menos fidedignas. Los grandes generales y los más famosos guerreros helénicos fueron notables campeones. El glorioso Aquiles se distinguía por por su competencia para lanzar el disco y la jabalina. Conviene recordar que por aquella época la guerra absorvía casi todas las actividades. Algunos años más tarde, en pleno florecimiento de los grandes juegos olímpicos, la Grecia se coloca a la vanguardia de la civilización. Cuando estos se popularizan en Roma, la Ciudad Luz domina en mundo y deja en todas partes por donde pasa triunfadora huellas profundas que no han podido borrar los siglos. Cambian los tiempos y con ellos la civilización: las ciencias y las artes ceden un poco ante las avanzadas de la lucha por la vida, que comienza a encauzar los primeros elementos de orden universal: el comercio, con sus industrias y sus fábricas, reclama su puesto en las relaciones internacionales; las Islas Británicas se colocan a la cabeza de este movimiento y, difícil es precisarlo, no se sabe si un poco antes o un poco después, los deportes llegan a tener un auge considerable, que se mantiene firmemente unido al progreso moral y material del país, no obstante la campaña de franco obstruccionismo de la iglesia puritana, cuya influencia en las cortes de aquel reino fué motivo de general estagnación. Al instituirse las olimpiadas internacionales, Inglaterra se adjudica el mayor porcentaje de los "records" mundiales. Si España, en la época en que fué la señora del mundo, no se destacó prominentemente en los campos deportivos, fué porque todos sus esfuerzos se concretaron a desarrollar sus conquistas de ultramar primero y mantenerlas después. De pronto, desde pocos años ha, comienza a esbozarse en el mercado internacional otra gran nación, e inmediatamente notamos que los juegos olímpicos obtienen allí carta de ciudadanía. En la última olimpiada de Estocolmo, los estado-unidenses arrebatan a los británicos la mayor parte de sus records, marcando tiempos y distancias casi inverosímiles. Otra vez podemos decir con los lacedemonios: "mens sana in corpore sano". ¿Y qué nación más sana de cuerpo y de espíritu, entiéndase esto como quiera, que la gran democracia de la América del Norte?

Con estos puntos de vista, y con el aliciente de haber visto nuestros anteriores artículos reproducidos en la prensa de varios países suramericanos, haciendo fuerzas de flaquezas, hemos de perseverar en nuestro empeño, haciendo votos por que aprovechen a nuestros aficionados en beneficio de la raza futura. Los juegos atléticos parecen ser la más natural compensación de las complicaciones de la vida moderna, en cuanto se refiere al mayor gasto de energías y fuerzas nerviosas que demanda y que se traducen en desgastes de los organismos activos y, por ende, de las generaciones venideras.

Volviendo otra vez al terreno prácticamente atlético, creemos que lo más importante por el momento es la designación de los atletas que nos representarán en la tercera olimpiada suramericana. La selección debe hacerse con toda tranquilidad, teniendo en cuenta las probabilidades de triunfar con el mayor número de atletas. Conocemos la calidad, que debemos suponer mejorada, de los competidores del año pasado y datos de los concursos preparatorios y de eliminación efectuados en Argentina y Uruguay. Conviene también tomar en cuenta que algunos deportistas que no figuraron en lugar preferente en el Estadio de Los Leones pueden hacerlo con más éxito en Montevideo, perfeccionando su entrenamiento en los días que faltan para la olimpiada. Queremos, de paso, recordar la crisis deportiva de la vecina República que pudo comprometer seriamente su participación en la reunión de Montevideo. Equidad y justicia es la norma a seguir en el trabajo de selección de los atletas que van a defender nuestros colores y nuestro título de país más atleta en el continente.

Una vez más repetimos que no nos anima la menor intención de molestar a nadie: nuestras observaciones tienen el mejor espíritu: señalamos defectos para que se corrijan y buenas cualidades para ejemplo de los demás y de estímulo para quienes tienen el honor de poseerlos.

En la tarde del Sábado vencieron en las series de 100 mts. los señores Müller, Uranga, Barros y Peralta, éste último en el espléndido tiempo de 11"1|5. En la prueba final del Domingo se clasificaron en el orden siguiente: Uranga, Müller, Barros y Peralta, empatando Uranga demasiado holgadamente su propio récord de 11".

A nuestro juicio, por las razones que vamos a dar, éste resultado no correspondió a la real calidad de los concursantes sino al grado de preparación ocasional en que se presentaron a competir en la final, por efecto del cansancio proveniente de su participación en otras pruebas y de la menor resistencia de alguno de ellos.

Marcelo Uranga, atleta suramericano, a quien se puede y debe exigir la mayor corrección en las pistas, toda vez que los resultados no son para los atletas en particular sino para los deportes y el país, desperdició la oportunidad—que pue de ser difícil se le presente otra vez— de mejorar o acercarse mucho al record mundial de los 100 metros planos, (11"3|10) con lo que hubiera obtenido una gloria menos perecedera que la impresión favorable de una pequeña parte del público que celebró su facilidad para vencer a sus rivales. En efecto, dos veces hubo de disminuir su "embalaje" para mirar atrás, lo que le significó una pérdida de tiempo harto apreciable si se considera que las distancias se homologuean por quintos de segundos— debiendo ser por décimos, como en Europa— y que éste pequeño espacio de tiempo representa 1.80 mts. del terreno a recorrer, cubriendo los 100 en 11". De modo que un paso y una fracción representaba para Uranga un quinto de segundo menos que su propio récord. Al mirar atrás se pierden los impulsos del embalaje, el cuerpo se desvía un poco— Uranga llegó a rozar la huincha del lado izquierdo— necesitándose otros esfuerzos, que disminuyen más la velocidad de la carrera, para llevarlo otra vez a ir por la línea recta, y como estos resultados no pueden obtenerse en uno o dos pasos, se puede suponer, sin temor de exagerar, que cada mirada hacia atrás representa más de un quinto de segundo. Nosotros creemos que si hubiera hecho su carrera sin preocuparse de sus competidores hubiera podido marcar 10"2|5, porque no sólo hubiera recuperados los dos quintos o poco más que perdió con sus miradas para atrás sino que hubiera mejorado por la más uniforme aceleración de su carrera, en toda la distancia. Uranga puede correr embalando hasta el último momento, puede partir mejor y olvidar un poco su táctica para los 200 mts., que parece ser su mejor distancia. Uranga, lo mismo que Rendish, posee en alto grado la cualidad de aprovechar su fuerza de voluntad, lo que no todos pueden hacer sin un prolijo entrenamiento. Es esto tan importante al extremo de atribuir en gran parte la derrota de Sansot en el salto de la garrocha a falta de serenidad y de valor, hasta cierto punto. Sansot comenzó saltando muy pesado, haciendo esfuerzos manifiestamente violentos en cada tentativa y, notándolo, se puso nervioso y no pudo dominarse.

Lo que diremos de Peralta puede aplicarse en cierto modo al caso de Uranga y ojalá quieran tener en cuenta en otras ocasiones las observaciones que formulamos, con la seguridad de que ganarán mucho aplicándolas en los concursos atléticos.

En las pistas de Montevideo, Uranga no debe ilusionarse con la posibilidad de romper el record mundial en los cien metros planos. Los atletas de distancias cortas no corren para quebrar records, el records es en gran parte producto de un paciente entrenamiento agregado a otros factores importantes, como el estado de la pista, las condiciones atmosféricas y el estado fisiológico mismo del campeón; aparte de que un buen corredor puede perder una prueba partiendo mal o por efecto de un accidente imprevisto, figurando aquí en primer lugar la calidad de los competidores. En todas partes la primera impresión vale mucho: cuando vemos que otros nos han tomado un poco de ventaja en la partida nos impresionamos desfavorablemente y ya no tenemos el ánimo resuelto para desarrollar nuestro estilo en toda su plenitud. De aquí, en gran parte, la necesidad de entrenarse empeñosamente para las partidas. El record es bajo otro punto de vista "el estilo del estilo" aprovechado convenientemente en todo el curso de una prueba y depende, como decíamos, de un factor importante y a veces ingrato, que se llama suerte. Nosotros creemos que un atleta que llega a correr con la impresión de batir un record, no lo conseguirá la mayor parte de las veces porque las funciones musculares tienen también su independencia cuando las vemos manifestarse en todo su vigor, como en el más mínimo acto de la vida. Así, un artista en el momento de ejecutar una obra no puede pensar que le resultará famosa porque con esto desvirtuará su inspiración. Del mismo modo, llegamos a ejecutar actos de fuerza o agilidad que nos sorprenden a nosotros mismos cuando lo hacemos guiados por nuestro espíritu de conservación en presencia de un peligro imprevisto o a impulsos de la fuerza de simpatía cuando nos lanzamos a salvar a otro. Medítese todo esto y se obtendrán muy útiles observaciones aplicables a los deportes.

En los campeonatos, mientras más importantes, con mucha más razón no debe innovarse en lo más mínimo; innovaciones son las ideas preconcebidas: si Sancho se llega a las pistas, Sancho se debe salir de ellas. Schihing, Medina y Momberg ¿por qué no mejoraron sus records o se mantuvieron cerca de ellos?

Con fundadas razones, a nuestro juicio, nos atrevemos a pensar que Andrés Peralta, campeón de Valparaíso, vencedor en otras ocasiones, debió haber ocupado el segundo puesto en los 100 metros, muy cerca de Uranga, porque en sus entrenamientos ha marcado muy buenos tiempos y el Sábado cubrió fácilmente la distancia en 11"1|5. Ese día llegó "solo", como él mismo se apresuró a manifestarlo en alta voz al cortar la huincha de la meta. Porque reconocemos sus cualidades de gran corredor en las distancias cortas nos atrevemos a decirle, aunque parezca un poco duro, que los concursos atléticos no tienen el menor punto de contacto con las carreras de los hipódromos, donde los competidores tienen dos piernas más que los atletas, y que si en ellos resultan un poco elegantes ciertas franquicias y jactancias, en el deporte por el deporte producen pésima impresión en el público culto. Las miradas para atrás y ciertas manifestaciones de superioridad hieren directamente a los vencidos. No debe olvidarse que desde los tiempos más remotos las competencias atléticas se han regido tácitamente por un código de honor que han respetado siempre los verdaderos campeones. Por tratarse de distancias cortas queremos recordar a Betteley y Hammersley, los que en todos los concursos en que los hemos visto participar han llegado a cortar las huinchas de la meta siempre como atletas y jamás como vencedores.

El Sábado Peralta cubrió los 100 metros en su serie en 11"1|5, después de haber corrido una serie de 400 metros, prueba bastante pesada que debió colocarse a continuación de las que precedieron a los 200 metros. Si Peralta hubiera corrido bien el Domingo debiera haber llegado sólo a dos metros de Uranga antes que Müller y Barros, porque su estilo le permite ir aumentando el embalaje hasta los últimos tramos.

Müller, muy correcto en todas sus pruebas, es una esperanza para el próximo año si sabe explotar su capacidad para especializarse en los campeonatos que más le convienen practicar. No llegará a ser un gran atleta para las distancias cortas mientras no mejore su estilo en forma de correr con más velocidad; su opción en estas pruebas se debe sólo a su complexión. Le aconsejamos entrenarse en 200 y 400, el salto de distancia con impulso y las carreras de obstáculos con excepción de los 110 metros, antes de hacerlo en los 100 metros planos. Corre muy bien para saltar, pero salta mal, demasiado mal; y corre un poco mal todavía en las carreras planas porque ha mejorado notablemente su estilo echando el cuerpo un poco hacia adelante; debe hacerlo exactamente como para el salto de distancia con impulso, alargando solamente un poco más los pasos.

RECETAS garantidas.
PRECIOS bajos.
ATENCION esmerada.
SERIEDAD absoluta

CARACTERIZAN LA

Farmacia Española

DE

A. PENA Y CÍA.

Ahumada 318-Casilla 3499-Teléf. 387

Cómprenos Ud. hoy mismo y quedará convencido.
Continuamente obsequiamos a nuestros clientes.

El Gran Remedio Universal

el único comprobado por medio de la radiografía que cura la tuberculosis (tisis). Pruebas a la vista. Afamado desde 1887. Cura radicalmente: cáncer, gangrena, sífilis, enfermedades hígado, riñones, del estómago, Nitro Ozona, Lowe-Weissllog, pulmones, bronquitis, faringitis, asma, hipertrofia, diabetes, albuminuria, reumatismo, hidropesía, obesidad, raquitismo, epilepsia, apoplegía, anemia, catarro intestinal, disentería, apendicitis, peritonitis, almorranas, fístulas, furunculosis, heridas, úlceras, tumores, contusiones, quemaduras, picaduras venenosas, enfermedades piel, sangre, enfermedades secretas. Prodigioso en aneurisma, en enfermedades del corazón, cerebro, vista, espina dorsal, etc. Viruela, peste negra, hemorragia, peste bubónina, tifus, pestes y fiebres en general, son vencidas a las pocas horas con repetidos lavados intestinales y tomás. Igual tratamiento para demás enfermedades. Catecismo Nitro-Ozona, consúltelo todo enfermo, sea cual fuere el mal, encontrará el medio seguro de sanar radicalmente. Remítolo gratis a quien lo pida.

LUIS LOWE,

Casilla 332.—Claras 149.—Santiago.—Droguería Daube y Boticas principales

FOOTBALL

ASOCIACION DE FOOTBALL DE SANTIAGO.—El directorio de esta corporación sesionará extraordinariamente hoy a las 18 horas en Santo Domingo 1223.

Se nos pide hacer presente que las inscripciones, cerrarán impostergablemente el Lunes próximo, a las 18 horas, en el local indicado, donde se atiende diariamente.

LIGA NACIONAL DE FOOTBALL—El Domingo a las 14 horas se realizará en la cancha de la Liga Metropolitana, ante el árbitro oficial señor Fco. Giménez, el encuentro complementario de 27 minutos entre los primeros equipos de los clubs G. Bulnes y Unión San Eugenio.

Hay interés por presenciar este partido, pues con él quedará oficialmente clausurada la temporada de esta corporación.

MAGALLANES F. C. (Sección Infantil).— Desde hoy y de 16 a 19 horas están a disposición de los socios y demás interesados los formularios de la Asociación Infantil para que los firmen, en Víctor Manuel 1738.

En esta sección se pueden inscribir los mayores de once años y menores de dieciocho y que no pertenezcan a ningún otro club. Las cuotas son de sesenta centavos la primera y de cuarenta centavos las demás.

GIMNASTICO INFANTIL F. C.— Se advierte a los jugadores antiguos que ha sido fijado el día 30 del presente para jugar los encuentros finales con el Esperanto, y el Argomedo, en la cancha de la Escuela de Artes, en la mañana.

LIGA BANCARIA.— La junta de delegados se reunirá hoy en los salones de "El Diario Ilustrado" a las 18 horas.

—Las inscripciones se cerrarán el 31 del actual, por lo que se ruega a los Bancos o casas comerciales que aún no se hayan inscripto, se apresuren a hacerlo.

CON TRES EQUIPOS.— Se nos comunica que el Instituto Nacional F. C., inscribirá tres equipos en la Asociación Santiago.

BRITANIA.— Los jugadores que no hayan firmado formulario para la Asociación Santiago, sólo podrán hacerlo hasta hoi, en la junta general a que se cita en la sección correspondiente, pues las inscripciones para la competencia se cerrarán impostergablemente el Lunes próximo.

LIGA METROPOLITANA DE DEPORTES.— Hoy a las 18.30 horas se reunirá el directorio provisorio para tomar los acuerdos referentes a las inscripciones.

La sesión se efectuará en Bandera 657. Se recomienda la asistencia a los señores Acosta, Silva, Barros, Berroeta y Seisdedos.

El directorio está preocupado de instalar en la mejor forma la secretaría en el local de la calle Agustinas 1060 of. 10.

—Los clubs que deseen ingresar a la competencia deben apresurarse a hacerlo pues las inscripciones se cerrarán el Lunes a las 20 horas. El valor de las inscripciones es de $ 25, en primera división, 15 en segunda división y 10 en tercera.

BANCO DE CHILE F. C.— En su última sesión eligió el siguiente directorio:

Presidente, Julio Langer V.
Vice-presidente, Carlos Rodríguez.
Secretario, Santiago Jarpa.
Tesorero, Eduardo Figueroa H.
Capitán, Jorge Abalos.

ANGAMOS c. EMBLEMA NACIONAL.— El próximo Domingo se jugará este amistoso en la cancha del Menadier F. C., Parque Cousiño, a las 9 horas.

FRATELLI CASTAGNETTO F. C.— Se nos pide recomendar a los socios de esta progresista corporación que concurran al torneo organizado por el National Star F. C. para el Domingo próximo a beneficio de la Sociedad Estrella de Chile de Buenos Aires.

ZENTENO F. C.— Se pone en conocimiento de los socios y personas que deseen pertenecer al club que los registros y solicitudes están a su disposición en el Pasaje Cochrane N.o 1.

DUNOGUIER c. MIRAFLORES.— El Domingo próximo jugarán un amistoso los primeros equipos de estos clubs a las 10 horas en la cancha de la Liga Metropolitana.

OLYMPIA INFANTIL c. MARRUECOS INFANTIL. — Este encuentro se llevará a efecto el Domingo 30 en el vecino pueblo de Marruecos, a las 15 horas, en la cancha que posee el Marruecos F. C.

El team local partirá en el tren de 13.20 horas. Actuará como árbitro el señor Rafael Molina.

AVIACION

EN HONOR DE DON AGUSTIN EDWARDS.— Hoy a las 18.30 horas, habrá una recepción en el Aero Club con motivo de la entrega del diploma de miembro honorario de la institución a nuestro Ministro en Londres, don Agustín Edwards.

A este acto se ha invitado a los socios de la institución, a los pilotos aviadores militares y civiles, y algunos jefes del Ejército.

POLO

Cítase al directorio del Santiago Polo Club para el Sábado 29 del actual, a las 21.50, en los salones del Club del Club de la Unión.

ATLETISMO

CLUB ATLETICO CENTENARIO.—En la última junta general fué aceptada la renuncia del señor Ernesto Lamilla y se acordó publicar la siguiente nómina de los socios con que cuenta este Club:

Pablo Ainzúa, Miguel Concha, Francisco González, Daniel 2.o Sáez, Rodolfo Meneses, Alfonso Pavez, Manuel Ayala, Heriberto Aguilera, Manuel Moraga, Alejandro Cataldo, Luis Avellaira, Segundo Huerta, Víctor Arriagada, Eduardo Díaz, Jorge Rodríguez, Manuel Saavedra, Daniel 2.o Segovia, Heriberto Quezada, Humberto Piagneri, José Floridor Díaz, Manuel Galzio, Pedro León, Luis Román, Ernesto Concha, Manuel Leiva, Ignacio 2.o Vargas, Manuel Henríquez, Arturo González, Francisco Concha y Ramón Sánchez.

Los que no figuren en esta lista y deseen continuar, pueden pasar a Rosario 1043.

CICLISMO

CLUB CICLISTA INTERNACIONAL.—Este Club en sesión celebrada el 26 del presente, acordó lo siguiente:

1.o Dar una comida íntima al señor Waldemar Jacobsen, la que se efectuará el Domingo 30 del presente, a las 20 horas en el Hotel Majestic.

2.o Nombrar el siguiente equipo para las carreras de las cinco horas que se efectuarán el 13 de Abril: José Dorn y Luis Godoy.

CLUB CICLISTA LIBERTAD MAIPU.—Cita a sesión de directorio para el Domingo a las 14 horas en la secretaría.

Orden del día: Excursión que se efectuará el 5 de Abril al vecino pueblo de Maipú.

EXCURSIONISMO

Sesión de directorio. — La Asociación cita para hoy, a las 21.30 horas en San Diego 407, a los miembros de la junta directiva para resolver diverso se interesantes asuntos.

Se recomienda encarecidamente la asistencia.

ASOCIACION DE EXCURSIONISTAS Y EXPLORADORES DE CHILE.—Cuerpo "Hispano Americano"— Cita a los señores socios a junta general extraordinaria para hoy Viernes, a las 21 horas en San Diego 216.

Se pone en conocimiento de los señores socios, que están abiertas las inscripciones para la excursión que la Asociación de Excursionistas y Exploradores de Chile efectuará el Domingo 30 a los cerros de Conchalí

Las inscripciones sólo se recibirán hasta las 21 horas de hoy Viernes en la secretaría del Cuerpo.

EXCURSIONISTAS "LOS GALLITOS".—Sesión extraordinaria para hoy, a las 21 horas en San Diego 1136.

ANDINOS EXPLORADORES DE CHILE.—Cuerpo Maipú.— Mañana Sábado, a las 21 horas en casa del señor Carlos Pérez Besoaín, calle San Alfonso 1444, secretario del Cuerpo Maipú, se celebrará una junta general de los socios de esta institución.

LA EXCURSION A EL SALTO.— Con todo éxito han abierto las inscripciones para esta excursión los diversos cuerpos de la Asociación de Excursionistas y Exploradores.

Según acuerdo de una junta de Consejo en cada excursión se deberá efectuar un campeonato atlético; esta vez la Comisión de Atletismo ha elaborado un buen programa que según nuestras informaciones contará con muchos competidores.

Como se sabe, el distinguido deportista señor Luis Mandujano ha obsequiado a la Asociación un artístico trofeo que lo obtendrá aquella institución que al finalizar la temporada haya tenido más puntos en estos campeonatos.

La Comisión de Excursiones, compuesta por los señores Armando Mandujano, José del Valle, Baldomero Barrera, Daniel Serra, Humberto Garay y Carlos Carranza, está citada para hoy a fin de tomar los últimos acuerdos sobre este viaje.

CITACIONES

Citan a sesión:

Santiago National F. C.— Junta general hoy a las 21 horas en "El Diario Ilustrado".

Arco Iris F. C — Junta general hoy a las 21 horas, en su secretaría.

Aliado Infantil F. C.— Junta general mañana a las 20 horas en Pinto esquina Escanilla.

Unión San Eugenio Infantil. — Junta general para el Domingo a las 9 horas en la secretaría y jugadores del I y II para el mismo día a las 14 horas en su cancha.

Instituto Nacional F. C.— Junta general para hoy a las 21 horas en "El Mercurio".

Britania F. C.— Junta general para esta noche a la hora de costumbre en casa del señor presidente.

Los Carrera F. C.— Junta general para hoy a las 20.30 horas en Valparaíso 1176.

Esperanto F. C.—Junta general para mañana a las 20 horas en Cochrane 78.

Unión Teatral.— Directorio para hoy a las 18 1|2 horas en el local de costumbre y jugadores del I, II y III para el Domingo a las 16 1|2 horas en su cancha.

Barcelona Star.— Junta general para hoy a las 20 horas en Ecuador 3448.

José Tocornal F. .—Junta general para hoy en Barros Errázuriz 16.

Patria y Hogar F. C.— Junta general para hoy a las 20 1|2 horas en Domínica 493.

Underwood F. C.— Junta general para hoy a las 20 1|2 horas en la secretaría.

Liverpool Infantil F. C.— Junta general para hoy a las 20 1|2 horas en su secretaría.

J. M. Etchepare F. C. — Junta general para hoy a las 19 1|2 horas en el local de costumbre.

Unión Camilo Henríquez F. C.— Junta general para hoy a las 19 horas en Maturana 49.

Citan a jugar:

Fratelli Castagneto F. C.— Jugadores para el Domingo próximo a las 14 horas en la cancha del Santiago.

Maestranza Eléctrico F. C.— Jugadores del primero, segundo y tercer equipo en su cancha, para el Domingo 30 a las 16.14 y 13 horas, respectivamente.

Eleuterio Ramírez F. C.— Jugadores del primer equipo para el Domingo a las 14 horas en la cancha del Santiago F. C., venida del Panteón.

Esperanto F. C.— Jugadores para mañana Sábado de 16 1|2 horas a 19 1|2 en el Parque Cousiño.

Small Star F. C.— Jugadores para el Domingo a las 9 horas y a las 15 horas, en Santa Filomena 159.

Magallanes F. C.— Jugadores del I y II para el Domingo próximo a las 14 horas en la cancha de la Liga Metropolitana, Seminario esquina de Bilbao.

Miraflores F. .— Jugadores del I y II para el Domingo a las 13 horas en Vicuña Mackenna esquina de Diez de Julio.

Loma Blanca F. C.— Jugadores para el Domingo 30 a las 15 horas en el Stadium de la Asociación de Football de Chile.

Fierro Galvanizado Acanalado

PARA TECHO

Marca "APOLLO" N.o 24 de 6", 7", 8", 9" y 10"

OFRECEN:

POR MAYOR Y MENOR

GRACE y Cía. (Chile) S. A.

HUERFANOS 1087 - SANTIAGO

Planta eléctrica

Para cargar

Acumuladores

Se vende una

Bandera 267

TURF

VALPARAISO SPORTING CLUB

LOS TRABAJOS DE AYER

Pista de arena

Captain y Endimión, ambos montados por aprendices, pasaron 800 metros en 51 2|5, llegando iguales; después de un descanso, repitió Captain acompañado de Swallow 1,000 metros en 1.4, llegando iguales.

—Bayaceto, conducido por V. Jara, trabajó una vuelta y 400 metros en 2.27 2|5, haciendo la primera vuelta en 2.1 2|5.

—La Victoire, manejada por un aprendiz, cotejó fuerte 1,600 metros en 1.46 1|5.

—Vizcaíno, montado por M. Gamboa, movió 400 metros en 25 2|5; después de un descanso repitió 600 metros en 38 2|5.

—Majuelo, con la monta de A. Molina, pasó una vuelta y 400 metros en 2.27 3|5; en la primera vuelta marcó 2.

—Guardián, montado por un aprendiz, movió 400 metros en 25 2|5.

—Orcajo, con la monta de un aprendiz, pasó 1,000 metros a voluntad en 1.7 1|5.

—Mala Noticia, conducida por J. F. Bernal, movió 600 metros en 37 3|5; después de un descanso, repitió 400 metros en 24 3|5.

—Malmaison, montado por J. Oregón, y Sulfeckar, por F. Pérez, movieron fuerte 600 metros en 37 2|5, ganando Malmaison por un cuerpo.

—Minx, piloteado por P. Rebolledo, movió 600 metros en 37.

—Aceituna, montada por R. Díaz, pasó a voluntad 1,000 metros en 1.7 4|5.

—Foquita, con la monta de S. Ponce, largó 1,200 metros en 1.18 3|5.

—Foglia, montada por U. Villarroel, movió al carrerón 800 metros en 54 3|5; después de un descanso repitió 600 metros en 40 2|5.

—Fatherless, montado por M. Verdejo, cotejó 1,600 metros fuerte en 1.46.

—Trocadero, conducido por H. Ramírez, largó 1,000 metros en 1.3.

—Pisanella, montada por M. Verdejo, cotejó 1,000 metros sin gran apuro en 1.4.

—Amurat, montado por un aprendiz, y Silver Lassie, por S. Miranda, pasaron 1,400 metros en 1.33, ganando Amurat por medio cuerpo.

—Hipócrates, manejado por S. Miranda, pasó a voluntad 1,000 metros en 1.6 1|5.

—Paraíso, con la monta de J. Oregón, trabajó 1,400 metros en 1.34 1|5.

—Corchea, dirigida por M. Gamboa, largó 1,400 metros en 1.33 2|5.

—Gran Mogol, conducido por M. Verdejo, pasó 1,000 metros a voluntad en 1.6 1|5.

—Capucine, manejada por S. Miranda, y Don Floro, por un aprendiz, trabajó 1,400 metros fuerte en 1.32, ganando Capucine por cuatro cuerpo.

—Farinette, montada por un aprendiz, aprontó 800 metros en 54.

—Apres Moi, manejada por I. Muñoz, pasó 1,200 metros en 1.21 2|5.

—Cancerbero, piloteado por P. Rebolledo, largó 1,000 metros en 1.5; siguió la vuelta suave, repitió la misma distancia en 1.9 3|5.

—Rex White, montado por P. P. Quezada, movió fuerte 600 metros en 36 1|5; después de un descanso, repitió igual distancia en 37 2|5.

—Galana, manejada por A. Molina, movió 400 metros en 25; después de un descanso repitió igual distancia en 27 3|5.

—Guaraña, montada por un aprendiz, movió 400 metros en 25 2|5.

—Afilador, montado por N. Herrera, pasó 1,000 metros en 1.6 1|5.

—Ocampo, conducido por P. Rebolledo, movió 600 metros en 38; después de un ligero descanso repitió igual distancia en 39.

—Bretaña, manejada por un aprendiz, movió 600 metros en 37 3|5.

NOTICIAS DIVERSAS

Cervantes.—Ha sido vendido en 15,000 pesos al señor Vicente Valencia y ha pasado a cuidarse al corral del preparador J. Celpa.

Puntete.—Muy mejorado de la aplicación de cáusticos que recibió, ha comenzado a caminar a la marcha. Continúa bajo la dirección de F. Guzmán.

Brest.—Este pensionista del Stud Index, que se sintió de sus remos traseros en el curso de la última carrera que disputó, ha comenzado a galopar suavemente.

Glasgow.—Por habérsele aplicado un ligero cáustico en unas cañeras que le habían aparecido en sus remos traseros, ha sido puesto en descanso este pensionista de P. Marchesini.

ES INUTIL

pensar en que pueda encontrarse un desinfectante más apropiado para usos caseros que el

Clor Naftol
M.C.R.
VIJIL

Reune cualidades especiales que no tiene ningún otro desinfectante.

En el aseo diario de su casa, en el lavado de pisos, lavaplatos, excusados, etc., es indispensable.

Para dar a conocer el CLORONAFTOL, a quienes aún no lo han usado, se venderá por algunos días, UN FRASCO, con la cantidad suficiente para hacer 20 litros de solución efectivamente desinfectante y limpiadora por

$ 1.20 M/CTE.

Aprovéchese de esta oportunidad. Corresponda al interés de esta Oficina

Señores Boticarios en este envase hay buenas ofertas que les interesa conocer

Importador-Representante de Firmas Norteamericanas

HERNAN VIJIL O.

SANTIAGO
COMPAÑIA 1077

VALPARAISO
BLANCO 951

LA CONSTITUCION DE LA LIGA DE LAS NACIONES

Información oficial sobre la Conferencia de Neutrales celebrada en París

CHILE ADHIERE A LA LIGA COMO A UNA ENTIDAD JURIDICA DESTINADA A ASEGURAR LA PAZ UNIVERSAL Y EL MAS ESCRUPULOSO RESPETO A LOS TRATADOS EXISTENTES

ESTIMA NUESTRO GOBIERNO QUE DEBEN AFIRMARSE A LA VEZ, LOS PRINCIPIOS PROCLAMADOS EN LOS DISTINTOS CONGRESOS PAN-AMERICANOS, QUE CONSTITUYEN EL DERECHO INTERNACIONAL AMERICANO

Nuestro servicio cablegráfico ha informado de la reunión celebrada por los neutrales en París el 20 del presente, y de la cual se esperaban detalles de nuestro Ministro en Francia, señor don Maximiliano Ibáñez, que, como se sabe, asistió a esa reunión en representación del Gobierno de Chile, detalles que acaban de recibirse en el Ministerio de Relaciones Exteriores.

Según esta información oficial, el Ministro de Chile en Francia, don Maximiliano Ibáñez, de acuerdo con las instrucciones recibidas del Ministerio de Relaciones Exteriores, hizo la declaración de adhesión general al proyecto de la Liga de las Naciones, en la forma en que se hallaba autorizado.

En efecto, esa adhesión a la Liga debía prestarse como a una entidad jurídica, destinada a asegurar la paz universal y el más escrupuloso respeto a los tratados existentes, y afirmar a la vez los principios proclamados en los distintos Congresos Pan-Americanos, que constituyen el Derecho Internacional Americano.

Habiéndose resuelto discutir en detalle el proyecto, el señor Ibáñez formuló las observaciones que constan de la siguiente información oficial, recién recibida en el Ministerio de Relaciones Exteriores.

Declaración General: "El Gobierno de Chile presenta su adhesión a la Liga de las Naciones, cuyo fin es asegurar la paz universal y hacer respetar los tratados, de acuerdo con las declaraciones del Presidente Wilson, que reserva a las naciones grandes o pequeñas, el derecho de fijar sus destinos y arreglar sus propios negocios".

En la discusión del proyecto de la Liga de las Naciones, el Ministro de Chile hizo las siguientes observaciones:

Al Artículo III. — "Estableciendo este artículo que cada una de las cinco grandes potencias tiene el derecho de nombrar un representante al Consejo Ejecutivo, es justo dejar a las potencias secundarias el derecho de designar por sí solas a los cuatro Estados que deben representarlas.

Al Artículo 10.o — Además de hacer respetar la integridad territorial y la independencia política de los Estados adherentes, debería agregarse el respeto a los tratados, que constituye una de las fuentes fundamentales del Derecho de Gentes y la única que tiene carácter positivo y simple.

Al Artículo 17.o — "Las medidas compulsivas contra los Estados no adheridos a la Liga, afectaría su soberanía e independencia. La fuerza y el prestigio que tendrá la Liga de las Naciones hacen innecesarias las medidas coercitivas contra Estados no asociados.

Al Artículo 26.o — La letra del pacto obliga indefinidamente la voluntad de pueblos y Parlamentos futuros, cautelando así la estabilidad de la Liga de las Naciones. Conviene darle más elasticidad estableciendo los plazos, casos y condiciones en que un Estado podría apartarse de ella".

SESIONES PUBLICAS

DE HIPNOTISMO Y MAGNETISMO

La Dirección General de Sanidad solicita de la Alcaldía su prohibición.— Considera que estos espectáculos son nocivos para la salud y la moral públicas

La Dirección General de Sanidad ha enviado al Primer Alcalde de Santiago, la siguiente comunicación, a propósito de las representaciones de hipnotismo, que se dan en un teatro de esta ciudad:

"Esta Dirección General de Sanidad ha recibido la circular que adjunto tengo a honor remitir a US. en la cual la Empresa Teatral del Pacífico da cuenta que ha contratado al ilusionista e hipnotizador Fakir Raca, para dar una serie de funciones en el Teatro Santiago, e invita al cuerpo médico a una representación privada, que hará antes de empezar las públicas.

En dos ocasiones el Consejo Superior de Higiene, hizo presente a US. la inconveniencia de esa clase de espectáculos y ahora que se repite el caso, estimo necesario hacer valer nuevamente las razones que expuse a US. en nota de 28 de Junio de 1913, en la cual se establecían en forma clara y precisa las causas que obligaban a prohibir las mencionadas representaciones.

En el año 1898, este Consejo, presidido en aquel entonces por el respetable maestro, don Joaquín Aguirre, manifestó a US. la conveniencia de prohibir los espectáculos mencionados, basándose en la opinión de autorizadas eminencias médicas, como Guilles de la Tourette, Charcot, Clark, Bell, Bernheim, Takarasby, Brouardel, etc., y en los procedimientos seguidos en muchísimos países europeos y americanos.

Los fenómenos vesánicos y neurasténicos, los ataques de histeria y de epilepsia, los transtornos psíquicos y nerviosos de todo orden, sin contar las perturbaciones sociales, como actos delictuosos y criminales, a que las sesiones públicas de hipnotismo dan origen o inician, indican que las autoridades no pueden permanecer indiferentes ante el hipnotismo no médico y que deben dictar medidas prohibitivas.

Y si se considera que los espectáculos aludidos, determinan verdaderas epidemias, por así decirlo, de sesiones hipnóticas privadas, se comprende, fácilmente, que estos males se desarrollan en forma mucho más amplia.

La comisión científica, instituída por Luis XVI, para estudiar las doctrinas y procedimientos seguidos por Mesmer, en sus experimentaciones dió, en 1774, un informe desfavorable para éste.

En Austria Hungría, el año 1880, con motivo del proceso seguido al magnetizador Hansen, la policía prohibió las representaciones de magnetismo.

Dinamarca, Italia, Alemania, numerosos cantones suizos, como Neufchatel, Basilea, Vaud, etc., prohibían en el año 1888, en forma absoluta, los espectáculos públicos de los magnetizadores; y en el mismo tiempo, la Sociedad de Medicina Legal de París emitió, también, su voto unánime, en el sentido indicado.

Al siguiente año, 1889, el Rector de Poitiers, previa consulta del Consejo Central de Higiene de la Vienne, impedía los actos de hipnotismo en todos los establecimientos de instrucción de su dependencia.

Posteriormente, en muchas ciudades de Francia se dictaron medidas tendientes a igual fin; y así, en Lyon, el Alcalde prohibió estas sesiones en los cafées-conciertos, en 1891, adoptándose idéntica resolución, poco tiempo después en París.

El Primer Congreso Internacional de Hipnotismo, reunido en 1889 emitió un voto en el sentido de que las sesiones públicas de hipnotismo y magnetismo debieran ser prohibidas por las autoridades administrativas, en nombre de la higiene y de la policía sanitaria, voto que fué renovado en el Segundo Congreso, en 1900, agregándole las palabras "así como la simulación de fenómenos de este género" o sea pseudo hipnotismo.

En Bélgica, en donde se han ocupado de manera preferente en estas cuestiones, se dictó el año 1892 una ley, como corolario de los estudios de la comisión compuesta por los doctores Boddaert, Crocq, Masoen, Heger y Semal, y en la cual no solamente se prohibe, sino que se establece fuertes penas para los infractores de esa disposición.

En Rusia existen reglamentos, tan severos, que aún para el hipnotismo aplicado con fines terapéuticos o científicos existen disposiciones que establecen una junta de dos médicos, a lo menos, para efectuar las sesiones.

En Ginebra, el año 1889, la policía suspendió las representaciones públicas de hipnotismo que efectuaba en ese entonces el señor Onofroff.

El profesor doctor Grasset, de Montpellier, en su libro "El Hipnotismo y la Sugestión" dice que "el hipnotismo no debe ser permitido más que a los médicos, que el hipnotismo extra-científico es censurable, que la aplicación del hipnotismo debe estar reservada únicamente a los médicos y que, por consiguiente, la práctica del hipnotismo por una persona que carece de título, debe ser considerada y reprimida como ejercicio ilegal de la medicina".

En este sentir los tribunales correccionales del Manne (1894), de Grenoble (1896), de Lille (1897), del Sena (1899) y el Tribunal de Casación han dictado sentencias que asimilan el hipnotismo al ejercicio ilegal de la medicina.

En casi todas las naciones en donde se siguen procedimientos coercitivos en contra de las prácticas hipnóticas públicas, ha sido necesario dictar leyes especiales para realizarlos, circunstancia que no existe en Chile, porque la Constitución Política y la Ley de Organización y de Atribuciones de las Municipalidades las facultan ampliamente para prohibir los espectáculos que, desde cualquier punto de vista, sean nocivos para la salud o la moral públicas.

Y como las mencionadas representaciones no significan ninguna enseñanza y no persiguen ningún fin de moralidad, haciendo caer, por el contrario, sobre los individuos hipnotizados, la burla y el ridículo y determinando aún perturbaciones graves de la salud, la Dirección General de mi cargo, ruega a US. se sirva, si lo tiene a bien, prohibir se efectúen sesiones públicas de hipnotismo y magnetismo.

Dios güe. a US.— **Dr. R. Corbalán Melgarejo**, Director General.— **Dr. Enrique Fagalde**, secretario."

LLEGO EL SURTIDO DE INVIERNO
Sastrería RETAMALES
Premiada en la Exposición Industrial de 1916.
S. Antonio 340-Casilla 1210
SANTIAGO

Farmacia y Droguería
CENTRAL
Estado 349, al lado de la casa Gath y Chaves.

Dr. VALENCIA C.
DENTISTA
Especialmente: Placas y puentes. Santo Domingo 1280.
16-D

OSCAR BEZANILLA
DENTISTA
Antisepsia completa. Trabajos rápidos, sólidos, modernos. Hora fija. Plaza Yungay. Libertad 666.

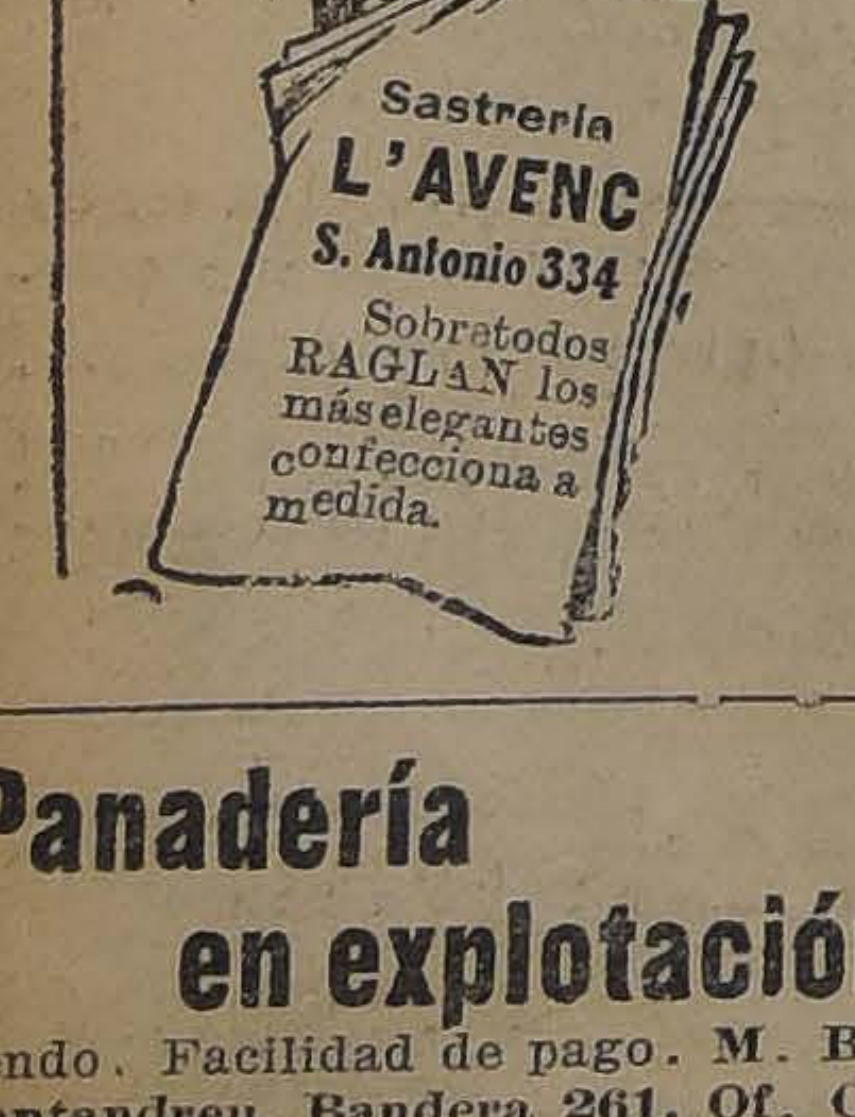
Sastrería
L'AVENC
S. Antonio 334
Sobretodos RAGLAN los más elegantes confecciona a medida.

Panadería en explotación
vendo. Facilidad de pago. M. B. Santandreu. Bandera 261, Of. C.
x-1655-28-c

El encarecimiento de la vida

Nombramiento de una comisión para que se traslade al norte

Se ha nombrado una comisión compuesta de los señores Carlos Alberto Ruiz, Alejo Lira, Carlos Fernández Peña, Eugenio Frías Collao, y Daniel Martner, para que se traslade a Tarapacá y Antofagasta, con el objeto de estudiar las condiciones de vida y propongan al Gobierno las medidas sobre la cuestión de la alimentación en dichas provincias.

Movimiento obrero

Operarios de la Casa Francesa

Como estaba acordado, ayer a las 11 horas se reunieron en los salones de la Intendencia, el señor Gerente de la Casa Francesa y la comisión de operarios encargada por el personal de arreglar las dificultades habidas con motivo de las gestiones hechas por sus operarios.

Ante el señor Intendente don Francisco Subercaseaux Aldunate, la comisión y el Gerente hicieron una detenida exposición de los acontecimientos que han traído este movimiento obrero, dejándose establecido que ya el personal había sido mejorado en sus jornales en los primeros días del mes pero que a causa de no haber sido notificado con anticipación, el personal ignoraba esta circunstancia.

Se acordó entonces que el personal continuaría en sus labores y hoy se firmó el acta que deja constancia de haberse solucionado satisfactoriamente el movimiento.

La epidemia del tifus

Las brigadas sanitarias hospitalizaron ayer a 17 enfermos de tifus exantemático.

Las mismas brigadas enviaron a la Casa de Limpieza de la Hospedería de San Rafael a 117 personas. Entre éstas se encuentran 19 mujeres sacadas de una casa de tolerancia que fueron aseadas como de costumbre, comprobándose que dos de ellas estaban atacadas de tifus sin que se hubiera hecho el denuncio que ordena el Código Sanitario, ni por sus compañeras ni por la Inspección Sanitaria.

De los 70 sospechosos aseados el día 26, 45 fueron mujeres y 25 hombres, efectuándose también ese día la desinfección de 341 piezas de ropa de personas sospechosas.

Hoy se inaugura la sección de limpieza anexa al Hospital de San Roque, en el Asilo del Salvador.

En los hospitales. — El movimiento de enfermos habido ayer en los hospitales ha sido el que sigue:

Nuevos enfermos ingresados, 43; dados de alta, 21; fallecidos, 4, y enfermos, hospitalizados, 416.

En provincias. — De Parral anuncia el doctor Santelices que la brigada sanitaria ha hecho una desinfección de casa en casa en ese pueblo y en Copihue.

En Parral ha habido ayer 3 nuevos casos de tifus.

De Rengo avisa el ayudante de la brigada, señor Valenzuela, que ayer se han hospitalizado 4 nuevos casos de enfermos de tifus.

Uno de estos casos procede de una persona llegada de Requínoa.

El movimiento de la epidemia en Rengo hasta ayer era de: 2 enfermos dados de alta, 1 fallecido y 5 hombres y 2 mujeres hospitalizados.

De Temuco telegrafía el doctor Correa que un enfermo observado ayer, ha sido hospitalizado en el Lazareto.

EN LA POLICIA DE SANTIAGO

El retiro del Subprefecto del orden.—Elogiosos términos en que se expresa el Prefecto, del señor Bustamante.

En nuestra edición de ayer dimos cuenta del decreto dictado por el Ministerio del Interior, según el cual se concede la jubilación al Subprefecto de la Policía de esta ciudad, señor Julio Bustamante, y se nombra para que lo reemplace al comisario de la Brigada Central, señor Luis U. Fleck.

Con fecha de ayer el Prefecto de Policía, coronel Toledo Tagle, ha enviado al señor Bustamante una comunicación en la que, al propio tiempo de transcribirle el respectivo decreto del Gobierno, le expresa sus agradecimientos por la labor que le correspondió desempeñar en el puesto de Subprefecto.

"Es sensible para el infrascrito, con quien usted compartió durante más de dos años las responsabilidades y labores de esta Prefectura, dice la referida comunicación, tener que transcribirle el decreto gubernativo que, en conformidad a sus deseos, lo aleja definitivamente de la Policía; su actividad nunca desmentida; su celo y entusiasmo por los servicios; su criterio desapasionado y recto; su conocimiento exacto de las necesidades de la ciudad y de las necesidades del cuerpo; su experiencia adquirida en más de 25 años de brillantes y eficaces servicios, todo hacía de Ud. un cooperador, cuya falta tendrá necesariamente que hacerse sentir.

El Prefecto infrascrito a quien Ud. jamás escatimó responsabilidades y a quien jamás negó en hora oportuna sus ideas, agrega más adelante, no puede menos que manifestarle su profundo pesar por este alejamiento. Si sus relevantes cualidades de distinguido funcionario le conquistaron la confianza ilimitada del Jefe que se honraba con tenerlo bajo sus órdenes, su hidalguía y caballerosidad conquistaron también el afecto del amigo y en ese doble carácter su retiro del Cuerpo tiene que ser para él una dolorosa pérdida.

Es bien sensible que el estado de su salud, termina la comunicación, lo haya obligado a tomar la resolución de retirarse, cuando la ciudad, nuestra institución y muy especialmente la Prefectura, podían aún esperar de su laboriosidad y espíritu de progreso, positivos beneficios; cree, sin embargo, el infrascrito, conocedor de su alto espíritu cívico, que no nos faltará su consejo y su cooperación, si horas difíciles los hacen necesarios. Por eso, conjuntamente con hacer votos porque sus afecciones contraídas en el servicio mejoren cuanto antes al abrigo de la tranquilidad y del retiro tan justamente ganados, se hace un deber en manifestarle que la Policía toda le pide que siga mirando este hogar colectivo como el suyo propio, y, muy especialmente, en rogarle que siga prestando a esta institución, a quien Ud. tan to quiso, el valioso concurso de su experiencia y especial preparación.

DON JULIO BUSTAMANTE

DON LUIS U. FLECK

El Ministro de Relaciones

Hoy regresará de Valparaíso a esta capital el Ministro de Relaciones Exteriores, señor don Luis Borros Borgoño.

LA CARESTIA DEL CARBON Y LOS FERROCARRILES

En vista del excesivo precio de este artículo la Dirección de la Empresa restringirá el número de trenes en servicio

CON EL OBJETO DE DETERMINAR CUALES TRENES PODRAN SUSPENDERSE, SE DIRIGE AYER EL SEÑOR TRUCCO A VISITAR LA RED CENTRAL SUR

La Empresa considera que, por ahora, hay necesidad imperiosa de economizar el consumo de combustible

En ediciones anteriores nos hemos ocupado de la difícil situación que ha creado a la Empresa de los Ferrocarriles del Estado el alza excesiva de los precios del carbón.

Según declaraciones de la Dirección de la Empresa, los elevados precios de este artículo son la causa principal del déficit de los Ferrocarriles. De aquí los estudios que han practicado, tanto el Consejo de Administración como la Dirección de Ferrocarriles, para resolver este verdadero problema que se presenta a la Empresa.

El señor Trucco ha resuelto, por ahora, llevar a cabo una visita a la Red Central Sur, con el objeto de estudiar en el terreno mismo la posibilidad de efectuar algunas supresiones en el tráfico, a fin de disminuir el consumo de carbón.

Acompañado de los consejeros señores Freire y Figueroa y del Secretario del Consejo señor Luis Carvajal, el señor Trucco se dirigió ayer al Sur.

Por lo avanzado de la estación, seguirá viaje directamente al Ferrocarril de Castro y desde allí regresará al Norte, visitando detenidamente los diversos ramales de la línea, para imponerse del movimiento de pasajeros, necesidades de cada zona, etc., etc. y determinàr en seguida cuáles van a ser los trenes que han de suprimirse.

En la tarde de ayer, el señor Trucco conferenció detenidamente con el Ministro del ramo, a quien impuso en detalle, de la situación porque atraviesa la Empresa, y del objeto de la visita a la Red Central Sur.

En las últimas horas de la tarde de ayer tuvimos oportunidad de conversar breves momentos con el señor Trucco.

—La Empresa de Ferrocarriles, nos dijo, se encuentra sumamente preocupada de la situación que se ha venido creando con motivo del alza exorbitante del carbón.

Esta situación se agravará todavía más y tomará mayores proporciones, porque ella pesará luego, directamente sobre el público, por cuanto la Empresa se verá obligada a restringir el tráfico de algunos trenes, a fin de economizar el consumo del combustible.

El viaje que emprendo hoy, nos agregó, en compañía de los consejeros señores Freire y Figueroa, tiene por objeto estudiar en el terreno mismo las supresiones que podrían hacerse en este sentido.

—Pero, insinuamos, ¿no cree usted que esta medida encontrará serias resistencias?

—Evidentemente, nos respondió, ella puede afectar de cerca muchos intereses de consideración; pero la situación es, como les digo, muy difícil y se hace imposible mantener el mismo servicio que hasta la fecha.

Indudablemente que las supresiones de trenes se harán en aquellos ramales de menos movimiento y de menor importancia. En otras partes los trenes correrón sólo dos o tres veces a la semana y no diariamente como sucede hoy día.

En resumen, terminó el señor Trucco, todo esto lo estudiaremos en nuestro viaje y lo resolveremos en la mejor forma posible, para evitar que mañana tenga que suprimirse el expreso, por estas mismas razones.

Consejo de Gobierno Local

Ayer se despide el ex-presidente

En la tarde de ayer el ex-Presidente del Consejo de Gobierno Local, y actual Ministro de Chile en Bolivia, don Emilio Bello Codesido, concurrió a la sesión de esta Institución a fin de despedirse de todos los miembros del Consejo.

Presidía don Moisés Lazo de la Vega.

En esta oportunidad hubo un breve cambio de palabras muy sinceras y significativas.

HOY
Y
Mañana
SABADO

APROVECHAR

GRANDES REBAJAS

Ultimos días de nuestra
LIQUIDACION EXTRAORDINARIA

Antes de mudarnos a nuestro nuevo local
Estado esq. Huérfanos

CRETONAS
Y GASAS PARA
CORTINAS

BATAS PARA LEVANTARSE de moleton de lana . . . . . $	49.50
MATINEES DE MOLETON DE LANA. . . . . $	25.90
FRANELAS ESTILO VIYELLA. Precio excepcional, metro. $	2.25
CAMELIA DE LANA, metro $	2.75
SALDOS DE CORSE FINO. . $	14.90
BOMBACHOS de BENGALINO $	5.90
FRANELAS DE LANA BLANCA, el metro . . . . $	12.50
PALETOES de Jersey de lana con gorras para señoras y niñitas, el juego, desde. . . . . $	49.50
GENEROS DE CUADRO NEGRO CON BLANCO, doble ancho, valían $ 4.50. Precio de hoy, el metro . . . . . $	2.75

SERVILLETAS
DE MESA
De calidad superior, tamaños grandes
$ 3.90
3.75
y 2.90
La 1/2 Docena

SARGA DOBLE ANCHO TODOS COLORES, el metro. . . . $	2.80
TOALLAS FELPUDOS TAMAÑOS GRANDE, 1/2 doc. . . $	9.40
CREA DE CALIDAD INSUPERABLE 1.80 de ancho, el metro . . . . $	4.90
GRANITE DE MEDIO HILO 0.60 cms. de ancho, el metro $	2.50
DAMASCO PARA MANTELES, medio hilo 1.80 ancho, el metro . . . . $	8.90
MANTELES DE 2.20 por 2.40, cada uno . . . . $	22.50
PAÑUELOS DE BATISTA MUY FINOS, 1/2 doc. . . . . . $	1.60

RETAZOS

RETAZOS

LA TIENDA INGLESA
(STRUTHERS y Cía.)
ESTADO 270 -:- -:- -:- CASILLA 956

EL PERSONAL DE LA MISION ACREDITADA EN BOLIVIA

PARTE HOY EN DIRECCION A LA PAZ

El señor Bello Codesido tratará de intensificar las buenas relaciones que unen a estos dos pueblos

NUESTRO MINISTRO NOS DECLARA NO LLEVAR MISION CONFIDENCIAL ALGUNA

Hoy parte a Bolivia el señor don Emilio Bello Codesido, designado por nuestro Gobierno para desempeñar el cargo de Enviado Extraordinario y Ministro Plenipotenciario de Chile en La Paz.

Le acompaña en este viaje también el Secretario don Emilio Rodríguez Mendoza y todo el personal de la Legación.

En nuestro deseo de conocer algunas declaraciones del señor Bello, que tuvieran relación con la labor que se propone desarrollar ante el Gobierno del país amigo, le visitamos ayer en su domicilio de la calle Moneda.

Después de algunos momentos de espera, pues el señor Bello se encontraba en todas las ocupaciones inherentes a las circunstancias de un viaje próximo, nos fué grato presentarle nuestro saludo.

Ante nuestra insistencia, el señor Bello nos manifestó que respondería participándonos las breves declaraciones que sólo podía hacer por el momento.

Nos expresó en efecto que consideraba de interés la misión que el Gobierno le había encomendado llevar a Bolivia, ya que se trataba de intensificar la armonía en la amistad que une a los dos pueblos.

—Este acercamiento por lo demás, nos dijo, está ya ratificado en tratados que todos conocemos y, habrá de ser sobre esa base que trabajaré por corresponder no sólo a las aspiraciones del Gobierno sino también del pueblo chileno.

Como ustedes comprenderán, continúa diciéndonos, me es especialmente grato poner la mejor voluntad en el logro de estos propósitos, no sólo porque a mi me haya tocado actuar anteriormente en asuntos de carácter diplomático relacionados con aquel país, sino porque comprendo que es patriótico contribuir a la realización de una obra común para Bolivia y Chile, y de mucha significación para los intereses de ambas naciones.

Le interrogamos en seguida, si llevaba además alguna misión confidencial de nuestro Gobierno. El señor Bello nos respondió negativamente y sin entrar en mayores consideraciones al respecto, terminó por reiterarnos su propósito de esforzarse en el sentido de corresponder en la mejor forma posible, a la confianza que se depositaba en él.

Al retirarnos tuvo palabras de agradecimiento para las atenciones que siempre, según su expresión, ha encontrado en "LA NACION".

A LA MEMORIA DE UN POETA

HOMENAJE A DON LUIS RODRIGUEZ VELASCO

La sesión de ayer del Ateneo.— Discurso de don Emilio Rodríguez Mendoza.

En la tarde de ayer ante numerosa y selecta concurrencia se realizó la sesión que el Ateneo de Santiago dedicó a la memoria del poeta don Luis Rodríguez Velásco.

Dió comienzo al programa que se anunció el señor Emilio Rodríguez Mendoza, con un hermoso discurso que publicamos al final de esta información.

A continuación el señor Armando Donoso, director del Ateneo, dijo un sentido discurso poniendo en alto relieve la actuación que tuvo el poeta durante su vida.

Por indisposición de la señorita Elba Fuentes Suáres, quien haría un acto musical, la reemplazó la señorita Elsa Guzmán, recibiendo del público sinceros aplausos junto con la señorita Aida Arancibia por su canto La Wally.

Dió fin al lucido programa el señor Roberto Gil recitando escogidas poesías del malogrado poeta.

Damos en seguida el discurso del señor Rodríguez Mendoza.

Discurso de don Emilio Rodríguez Mendoza

Señores:

Casi en el mismo instante de partir, Samuel Lillo, el poeta intenso, que busca para sus cantos la vibración ancestral de nuestra raza, ha tenido la gentileza de querer que venga a asociarme como director de turno a este homenaje. No he podido negarme a este pedido, porque quería traer yo mismo mi recuerdo fervoroso para el poeta y mis homenajes conmovidos a esta tribuna que es ya un símbolo de nuestra vida literaria.

Sobre ella se alzaron, agitadas por la idea, pasión que puede extraviar pero no traicionar, figuras ilustres de la mentalidad de hace medio siglo.

Sobre su vieja tablazón, cuyos claros podrían recubrirse de flores y laureles, se alzaron más de una vez las siluetas de Lastarria, Balmaceda, Reyes y los Arteaga Alemparte y posteriormente, cuando la heredaron como reliquia que avanza hacia la centuria de existencia, el Club del Progreso y el Ateneo, subieron a ella alzando los brazos hacia la esperanza y el ideal, muchos que entonces eran muchachos y que ahora avanzan vida adentro.

Es por eso, por lo que en trance de seguir de nuevo mi camino, he querido venir aunque sea de prisa, a decir adiós, tanto al poeta de los cantos clamorosos a la victoria, como a esa tribuna en que se alzó, vacilante e indeciso, el primer bosquejo de nuestros sueños y de nuestros anhelos.

Tengo algo que decirle, algo que todos pensamos con el cerebro y sentimos con el corazón: que el momento es grave como todos los instantes en que un país, acaso más conciente y más crecido de lo que generalmente se cree, tantea sus músculos desnudos antes de emprender el camino de una evolución que ha de distanciar definitivamente las supervivencias de la Colonia, muerta en cuanto a la total autonomía política, pero en parte intacta en el momento en que la Humanidad desgarrada, busca con desesperación un mayor bienestar general.

Por fortuna, la misma gravedad del momento, indica con claridad la misión cívica, tanto de los que empiezan la jornada como de los que esperan morir sintiéndose jóvenes mediante el milagro renovador del trabajo.

Siempre fué la juventud una gran fuerza moral y material y si la nuestra se asocia con fe al apostolado de la modernización del país, a que ha de inclinarse en definitiva la crisis actual, nuestra tierra de montañas en que pasa como una visión grandiosa el síncope sangriento de los crepúsculos, verá al fin borrado ese guarismo siniestro que atrofia la totalidad del desarrollo: el sesenta y tantos por ciento de analfabetos, carne infecta mordida por el piojo y corroída por el alcohol, que jamás ha podido sentir la iluminación súbita de una idea.

He dicho que venía a despedirme del Ateneo y del poeta y espero que me permitáis una palabra más: siento la necesidad de reiterar, que a mi modesto modo de ver, llega el momento en que el país necesita de todas sus fuerzas eficientes: el porvenir parece querer no prorrogar más los plazos siempre retardados de nuestra prudencia, que es lentitud, y francamente, no sé cómo podría encarar nuestro simple buen juicio tradicional los problemas de organización científica, de trabajo y bienestar armónico, sin excepciones que va planteando a todo y a todos este momento de la vida universal.

Ha terminado la guerra, cuyo estrépito parecía detenerse ante el biombo colosal que flanquea nuestro horizonte, y de su osario insepulto empiezan a desprenderse nuevas doctrinas, nuevos anhelos y nuevas necesidades espirituales, económicas y sociales. Y como el mundo es uno, sobre todo cuando lo sacuden integralmente el dolor o la ceguera, esas doctrinas y esas consecuencias pueden alcanzarnos a todos, mal que pese a nuestra sordera contumaz.

¿Qué hacer? como se preguntaba Tolstoy, dejando caer su cabeza de profeta que advertía sin ser escuchado lo que empezaba a germinar bajo la blancura de la estepa, que ayer fué blanca y que hoy es roja.

¿Qué hacer? Levantar un programa de trabajo en que nos olvidemos por completo de nosotros para acordarnos sólo de esta tierra cuya historia es corta, en verdad, pero en la cual campean episodios dignos de la Grecia de Salamina y cuya belleza étnica arraiga en ella hasta más allá de la muerte nuestros mejores sentimientos.

Así pensó y así se inspiró en todos los instantes de su vida el poeta cuyo nombre y cuyo recuerdo amable nos convoca en este momento.

Como siempre, cuando se trata de evocar lo que ya no está al alcance de los ojos o de los brazos, me hago la ilusión de ver de nuevo, en medio de nosotros, su silueta, que conservó la juventud hasta los años, ya cargados de vida y de recuerdos.

Lo veo entrando a las imprentas a alentar a los que empezaban el camino de las letras—camino sin más relieve en su monotonía dolorosa que el de los guijarros y el de los abrojos.

Era bueno, abierto a todos los entusiasmos y vibró intensamente con las grandes páginas de nuestra historia: contemporáneo de las hazañas en que revivió la estupenda bizarría del aborigen, Rodríguez Velasco se irguió, abriendo los brazos como alas para cantar la gloria guerrera, que corona con frisos heroicos lo mejor del pasado nacional.

Liberal, formó en las avanzadas del célebre Club que esparció sus principios desde esa misma tribuna rostral, recogida con veneración por este Ateneo para que en ella se destaque en alto la juventud, que es lo mejor de todos los pueblos, porque aún no conoce los tóxicos de la experiencia que retrae o del egoísmo que sólo se inspira en lo exclusivamente material.

Ya viejo, pero sin abatir su silueta de porta-estandartes, el poeta sigue buscando mujeres y motivos a los cuales ceñir la frase cálida del madrigal o la frase sonora del soneto.

Era vate de nación y vibró con todo lo bello, mármol, carne o arma de combate.

Sus cantos a la gloria y al amor, significan en nuestras letras algo que no puede ni debe morir porque los primeros están anexados a la historia nacional y porque los segundos son la hermosa constatación psicológica de un temperamento que supo ser afectivo y tierno sin dejar de ser potente y varonil: el poeta de la trompa lírica solía bajar la voz para decir con caballeresca pleitesía sus loas a la mujer; pero en una y otra muestra de su inspiración, nítidamente latina, se percibía bien que era un temperamento vigoroso el que arrojaba laureles sobre las armas teñidas de sangre o el que rozaba abanicos y sedas perfumados con sus versos amatorios.

Además, aquel poeta querido, paternal, sonriente y que en los últimos años de su vida esparcía en la intimidad sus deliciosos recuerdos de setentón, era la bondad misma: soy testigo reconocido de su entusiasmo exagerado para los que hacían con estrépito frondista sus primeras armas, y aún cuando esto no es un festín sino un funeral literario, permitidme terminar diciendo: por su bondad de hombre, por su civismo de chileno, por su gloria de poeta.

He dicho.

Dr. A. CHIRIBOGA
DENTISTA
Consultas: 10-12 y 16-18. Catedral 1290. (Regresó).

ROSS' CERTIFIED
SOAP
FORMULA

Habló el poeta y en la majestad del silencio se expresó:

YO HE VISTO...

'A una mujer esbelta,
Color de blanco lirio,
Quemándome el corazón...."
(Medita y vuelve a la realidad).

En mis sueños de ardiente fantasía; en mi loco afán de amarla siempre, he pensado en sus hechizos, pero recién ahora pude comprender la clave del misterio. ¿Y sabéis de qué manera?

Bella y seductora fué la mujer de mis ensueños, merced al uso constante del

Jabón Certificado de Ross

The Sydney Ross, Co. Garantizan la pureza de sus ingredientes.

La Gran Realización de "Blusas y Batas"

Y DE "CONFECCIONES PARA SEÑORITAS Y NIÑAS"

Toca a su término, y nosotros queremos recomendar a nuestras señoras clientes que aprovechen esta oferta a precios extraordinariamente bajos.

En "BLUSAS Y BATONES":

BLUSAS en velo, crespón y linón, en colores de moda, blanco y negro, modelos muy prácticos y variados, a	$ 3.90
BLUSAS en muselina de fantasía y lengerie, muy bien adornadas, modelos muy elegantes, a	5.75
BLUSONES en crespón y tela de puro hilo, colores de moda, bordados a mano, modelos de última novedad, a	8.50
UN GRAN SURTIDO de blusas en velo, crespón y batista de hilo, clase muy fina, completamente bordadas y vainilladas a mano, a	12.90
UN SURTIDO muy variado de blusas de seda para calle y soirée, colores y modelos muy elegantes, blanco y negro, a	19.50
BATAS en plumetis blanco, muselina y crespón de colores, forma vestido, a	12.50
BATAS en crespón, forma vestido, con guarda bordada a mano, toda tableada, a	18.00
MATINEES forma japonesa y género japonés, percal y muselina, diferentes modelos, bordados a mano, a	4.75

MATINEES clase muy fina, muselina fantasía, adornadas con vainillas, recortes y cintas de seda, a	$ 5.75
MATINEES en pura seda y lencería fina, blanca y de colores, a	12.90
UN SURTIDO de batas pura seda, forma vestido, varios modelos, a	45.00
UN GRAN SURTIDO de paletóes en algodón mercerizado, imitación seda, desde	19.50
DELANTALES completos con mangas en tela de Vichy e hilo	9.90

En "CONFECCION NIÑAS":

LIQUIDAMOS nuestro surtido de vestidos de percal, para niñitas de 3 a 10 años, a	3.90
LOS ULTIMOS saldos en vestidos de velo y bordados, para niñitas de 3 a 10 años, desde	4.90

GATH & CHAVES Ltd.

El incidente judicial

Hoy se verá en lugar preferente el recurso de hecho interpuesto por el Secretario del Primer Juzgado señor Lira

Hemos informado en detalle acerca del incidente producido entre el Juez del Primer Juzgado Civil, don Isaac Givovich y el Secretario de ese Tribunal don Martín J. Lira.

Dijimos que este último funcionario había apelado de la resolución del señor Givovich que lo suspende durante un mes de sus funciones y que como le fuera concedido el recurso sólo en el efecto devolutivo, ocurrió de hecho ante la Corte de Apelaciones.

Sostiene el señor Lira que la apelación procede en ambos efectos, según la ley de 16 de Septiembre de 1884 que establece que "Serán apelables en la forma ordinaria los autos que expidan los Tribunales unipersonales y las Cortes de Apelaciones en uso de las facultades disciplinarias y económicas que concede la ley de 15 de Octubre de 1875".

Informado sobre el recurso de hecho, el Juez señor Givovich, dice que a su juicio la apelación, en el caso de que se trata, ha debido otorgarse sólo en lo devolutivo a virtud de lo dispuesto en el N.o 2 del artículo 217 del Código de Procedimiento Civil.

Termina haciendo presente al Tribunal que desde que fué suspendido el Secretario, se ha regularizado la administración de justicia, que había quedado paralizada durante tres días por su negativa para dar cuenta de las solicitudes presentadas por los litigantes y para obedecer las órdenes que le daba.

El recurso se verá hoy en la Cuarta Sala, en lugar preferente.

Accidente ferroviario

Ocurre en el Longitudinal, en la estación de Cogotí

En la Dirección General de los Ferrocarriles se recibió ayer un telegrama de la administración del Ferrocarril Longitudinal, en el cual comunica que antenoche se volcó un carro de equipaje del tren directo N.o 1, en la pasada del cambio sur de la estación de Cogotí.

El telegrama agrega que no ha habido desgracias personales.

Inmediatamente después de ocurrido el accidente, se despachó un tren auxiliar desde Ovalle.

La línea quedó expedita después de algunas horas de trabajo.

El tren siguió su marcha con 7 horas de atraso, después de haberse efectuado el trasbordo del equipaje a las 10 horas de ayer.

Se instruye el sumario respectivo.

LOS VAPORES ALEMANES

Ayer se retira la fuerza militar que los custodiaba

Obedeciendo a órdenes superiores, ayer fué retirada la guarnición militar chilena encargada de la vigilancia de los vapores alemanes surtos en Valparaíso, restableciéndose, de hecho, el estado anterior a esa ocupación.

La Legación Alemana había comunicado antes al Consulado alemán esta determinación, en la siguiente forma telegráfica:

"Según noticias llegadas del Gobierno alemán por intermedio del Ministro chileno en Berlín, fué firmado el tratado de armisticio respecto a la entrega de los vapores alemanes anclados en puertos chilenos.

Detalles seguirán. En consecuencia, el Gobierno chileno ha ordenado el retiro de las guardias militares chilenas de los buques y el restablecimiento del estado anterior.—(Firmado).—Eckert."

Asamblea Obrera de Alimentación

Se nos pide citar a los delegados a la sesión de esta noche para tratar la siguiente tabla:

1.o Organización de la secretaría.

2.o Estudio referente a la próxima instalación de una cooperativa de consumos.

3.o Cuenta de la Comisión de Gobierno acerca de la inspección hecha a los almacenes fiscales de subsistencias.

La sesión será a las 21, en el Club de Estudiantes.

Horrorosa tragedia en Antofagasta

Sensacional suceso criminal desarrollado últimamente en ese puerto.

Dos guardianes degollados. Misteriosa forma en que estos horrorosos crímenes han sido cometidos. Declaraciones de una muchacha que comprometen a un oficial de policía.

Esta información, completamente ignorada por el público, se dará a conocer en el ZIG-ZAG de mañana, ilustrada con numerosísimas fotografías.

CONSEJO DE ESTADO

La sesión de ayer

Presidió el Presidente de la República y asistieron los consejeros Bahamonde, Castellón, Fóster R., Guarello, Maira, Rivas V., Villalobos y Zegers.

Leída y aprobada el acta de la sesión anterior, se dió cuenta de una solicitud de don Juan Vicente Castro, en que pide se tengan presente los nombramientos judiciales que indica para los efectos de la formación de la terna para Juez de Temuco.

Prestó su acuerdo para que se someta a la deliberación del Congreso Nacional el proyecto de ley que reorganiza el Cuerpo de Vistas.

En seguida formó las siguientes ternas para proveer los cargos que se indican:

Para canónigo magistral de la Iglesia Catedral de Santiago: don Melquíades del Canto, don Manuel Gil Rojas y don José Agustín Morán, que obtuvieron ocho, seis y ocho votos, respectivamente. Resultaron también dos votos por el señor Luis Roa.

Para Juez Letrado de Temuco: don Humberto Castro Nordenflicht, don Eugenio Carlos Bartel y don José Luis López Ruy Gil, que obtuvieron ocho, siete y ocho votos, respectivamente. Resultó también un voto por el señor Eliodoro Güesalaga Toro.

Para Promotor Fiscal suplente de Santiago: don Alejandro Gacitúa Carrasco, don Arturo Reyes Ovalle y don Fernando Soro Barriga.

Prestó su acuerdo para que se prorrogue hasta el 15 de Abril próximo el acuartelamiento de los 154 conscriptos de la clase de 1898, que se encuentran en servicio en el Batallón de Infantería Magallanes.

Prestó su acuerdo para que se apruebe la Ordenanza de Bebidas Alcohólicas de la Comuna de Ñuñoa, departamento de Santiago, con declaración de que debe modificarse el art. 7.o, expresando que la multa será de $ 41 a $ 60.

Para que se apruebe la reforma de la Ordenanza Municipal de la Comuna de San Fernando, solicitada por oficio 146, de 9 de Diciembre último.

Para que se aprueben los Estatutos y se conceda personalidad jurídica a la institución denominada "Sociedad Protección Mutua Gremio de Abasto", del departamento de Temuco; 2.a Compañía de Bomberos de Corral, del departamento de Valdivia; Sociedad de Socorros Mutuos de Zapateros La Igualdad del departamento de Traiguén; Sociedad Unión del personal de remolcadores y donkeros de Valparaíso y Club Social Sportivo, del departamento de Valparaíso; Sociedad Siria-Palestina de Socorros Mutuos, del departamento de Antofagasta; Liga de Beneficencia de Señoras, del departamento de La Unión; Sociedad Protección Escolar, del departamento de Valparaíso; Club Alemán de Valparaíso, con la declaración propuesta por el señor Fiscal; Federación de Estudiantes de Valparaíso; Dispensario de Temuco, del departamento del mismo nombre; Sociedad Nacional de Socorros Mutuos General Gregorio Urrutia, del departamento de Traiguén.

Para que se aprueben las reformas que han acordado introducir en sus Estatutos las siguientes corporaciones: Liga del Trabajo, del departamento de Santiago; Unión de los Tipógrafos, del departamento de Santiago; Asociación de Foot-Ball José Arrieta, del departamento de Santiago, con la declarción de que deben modificarse los artículos 5.o y 11 de sus Estatutos de acuerdo con lo dispuesto en el art. 9.o del Código de Procedimiento Civil; Sociedad de Socorros Mutuos de Obreras, del departamento de Valdivia; Centro de Retirados de las Policías de la República, del departamento de Santiago; Sociedad Cosmopolita de Capitanes de la Marina Mercante de Chile, del departamento de Valparaíso; Sociedad de Autores Teatrales de Chile, del departamento de Santiago.

Denegó su acuerdo para que se aprueben los Estatutos y se conceda personalidad jurídica al Club Internacional, del departamento de Lebu, y a la Sociedad Protectora de Animales, del departamento de Traiguén.

Consejo de Obras Públicas

Celebró sesión el Consejo de Obras Públicas, presidido por el Director General, señor Guillermo Illanes.

Se aprobaron algunas modificaciones al contrato de las obras de agua potable de San Felipe y Los Andes.

Estas modificaciones han sido propuestas por el contratista y se refieren a la construcción de un puente sobre el río Aconcagua.

Se trató también otra modificación propuesta por el mismo contratista, sobre la construcción de una boca-toma para los mismos trabajos, quedando pendiente.

Por último, se trató de la contratación del personal para los estudios del Ferrocarril de Santiago a Valparaíso por Casablanca.

Estos trabajos estarán a cargo del ingeniero don Eduardo Barriga, y el personal se dividirá en tres brigadas.

El plazo para la terminación de estos estudios será de 14 meses.

Inauguración de un establecimiento de baños

Circula la siguiente invitación:

"Muy señor nuestro: La Empresa de la Perfumería Mayo se honra en invitar a Ud. a la inauguración del Establecimiento que se verificará el Viernes 28 del corriente a las 17 horas (5 P. M.)

Convencidos de que la mejor propaganda de toda iniciativa progresista es el examen directo y personal de la misma, pretendemos que las personas más caracterizadas y de mayor prestigio de nuestro mundo social, nos honren con su asistencia al acto inaugural de nuestros diversos departamentos (independientes para ambos sexos) de Peluquería, Baños, Manicuría, Pedicuría y Masaje Médico Científico, a fin de que puedan apreciar de visu y constatar la perfección con que se han consultado en todas y cada una de las secciones, las más extremadas medidas de higiene y asepsia, tan necesarias en tales servicios. Podrá, asimismo, hacerse cargo de que esta Casa ha sido montada como las mejores de los países más adelantados y es, desde luego podemos asegurarlo sin jactancia, la mejor de Chile.

No dudamos merecer de su bondad nos favorezca con su asistencia, y quedan a sus gratas órdenes sus atentos y seguros servidores.— **A. y L. Mayo.**—Portal Fernández Concha 962."

El empréstito para los Ferrocarriles

En los últimos días han circulado diversas versiones acerca de la forma en que el Gobierno procuraría contratar los 160.000.000 de pesos que se acordó invertir en el mejoramiento de los Ferrocarriles del Estado.

Interrogado el Ministro de Hacienda, señor Claro Solar, nos declaró que nada de nuevo se había resuelto sobre el particular, encontrándose las gestiones en el mismo estado en que quedaron días atrás, y de lo cual dimos cuenta en una de nuestras ediciones anteriores.

Defunciones

Marzo, 27.—Alejandro Pacheco, de 32 años; Leonor Núñez, de 50; Eloísa de la Lastra, de 71; Antonio de la Fuente, de 2; José Montiel, de 49; Yolanda Rodríguez, de 1; José Vargas, de 71; Domingo Medina, de 42; Salvador González, de 60; Víctor González, de 31; Bautista Lillo, de 45; Ana López, de 45; Mercedes López, de 14; Julia Contreras de 1; Miguel Ramírez, de 1, y 11 menores de un año.

GALVARINO PONCE
DENTISTA
Cirugía y enfermedades de la boca.—Bandera 537.—Teléfono 776.

Piorrhea

DIENTES FLOJOS

Supuración y sangradura de las encías se curan de manera absoluta con el gran específico

PYORRHINE

Basta un frasco para una curación.

DEPOSITOS:

S. A. Droguería Francesa, Ahumada 243, Cas. 22-D.

Botica Bristol, Ahumada 323
Casilla 1538 - Teléfono Inglés 1452.

CARLOS DUVAL

Corredor de la Bolsa de Comercio—Acciones, Bonos, Oro

Casilla 2266 --- Tel. 1812 --- BANDERA 57

Necesito Urgente

Casa en altos, aparente para oficina comercial, en el radio: Moneda, Catedral, San Antonio, Morandé.
Dirigir ofertas a CASILLA 2067.

Prodigar la Belleza a manos llenas

es hoy la labor de la **Perfumeria Floralia**, de ella salieron las exquisitas creaciones

"Flores del Campo"

que inundaron de seducciones el elegante mundo femenino.

11896-7-b.

NEUMATICOS
"GOODYEAR"
880 x 135
820 x 135
para Hudson Super-Six.
Acabamos de recibir:
GRAHAM, ROWE & Co.
ANDERA 267

EDUCACION

MATERIAL GRAFICO. — Se reunen las comisiones nombradas para su estudio. — El Miércoles se reunieron en la "Sección de Decorado y Proyecciones Escolares", dos de las comisiones nombradas por el Ministerio de Instrucción, a fin de estudiar la confección del material gráfico para la enseñanza de idiomas, ciencias naturales e historia. Asistieron los miembros de las comisiones de lenguaje y ciencias naturales, señores: Ossa, Zapata Lillo, Gálvez y Quijada.

Dichas comisiones, después de haber cambiado ideas durante algunas horas y oídas las opiniones del jefe de la Oficina, y de los dibujantes, señores: Gacitúa y Ocampo, y de imponerse detenidamente del trabajo, que se ejecuta en esta oficina y de la inmensa importancia que podría tener siempre que se le concedieran los fondos necesarios, llegó a la conclusión de que todas las láminas ilustrativas que necesita la enseñanza nacional pueden ser confeccionadas perfectamente por la "Sección de Decorado", sin grandes gastos para el Fisco, puesto que el dinero destinado sería invertido en algo indispensablemente útil y reembolsado con creces.

La impresión gráfica correría a cargo de los Talleres Fiscales de la Penitenciaría, abaratando más aún el costo de la confección de dicho material.

Estas comisiones se reunirán próximamente para continuar sus estudios, quedando de informar por separado y enviar al jefe de la Sección Material del Ministerio de Instrucción, los programas, bases y modelos sobre los cuales han de hacerse los estudios definitivos de las láminas.

ESCUELA DE ARTES Y OFICIOS. — Mañana Sábado, a las 9 A. M., se tomará un examen a los jóvenes que deseen ingresar al establecimiento en calidad de alumnos medio-pupilos, a fin de elegir entre ellos el número necesario para completar la dotación reglamentaria.

Se nos encarga advertir que sólo pueden ser aceptados como alumnos los interesados que acrediten tener edad comprendida entre 14 y 17 años, y haber observado buena conducta, en el último establecimiento de instrucción donde hubiere permanecido.

[illegible]

—Con el fin de proponer al Gobierno en su oportunidad el nombramiento de aquellos profesores que a juicio de la dirección de la Escuela sean más recomendables, se invita a presentar sus títulos y antecedentes personales a los que se interesen por tomar el desempeño de las siguientes clases:

Profesor de química general, con 9 horas semanales, a $ 400 la hora semanal.

Profesor de química analítica, con 12 horas semanales, a $ 400 la hora semanal.

Profesor de geología, mineralogía y metalurgia, con 6 horas semanales, a $ 400 la hora.

Profesor de aritmética, para 20 horas semanales, o una fracción de ese número, a $ 230 la hora.

Profesor de trigonometría, con 3 horas semanales, a $ 230 la hora.

Profesor de elementos de física, con 15 horas semanales, a $ 230 la hora semanal.

Los títulos y referencias personales pueden presentarse en la secretaría de la Escuela, durante la presente semana, de 4 a 5 P. M.

ESCUELA SUPERIOR N.o 52 DE ÑUÑOA. — Se advierte a los padres de familia que han empezado las clases en este establecimiento de educación primaria, y que deben apresurarse a matricular sus hijos, pues pronto quedará cerrada la matrícula. Además, conviene, para el mejor aprovechamiento de los educandos que asistan desde las primeras clases.

FEDERACION DE INSTRUCCION PRIMARIA. — Agrupación Departamental. — Cítase a sesión de asamblea para mañana Viernes a las 17 horas en los salones de "El Diario Ilustrado". El principal objeto de la sesión es la designación de delegados a la asamblea general.

Se sesionará con el número que asista.

CURSO GRATUITO DE TAQUIGRAFIA. — El Lunes 31 empezarán las clases de este curso, para señoritas y jóvenes, en la Escuela Nocturna de Comercio, atendido por el profesor del ramo en el Instituto Superior de Comercio, señor Aristóteles Berlendis.

La matrícula sigue abierta, de 9 a 10 P. M., en San Ignacio esquina de Olivares.

ESCUELA PRIMARIA INDUSTRIAL N.o 1. — Está abierta la matrícula en este establecimiento de enseñanza fiscal, de 9 a 11 y media y de 13 1|2 a 16, menos el Sábado en la tarde, en Vicuña Mackenna, local de la Escuela Federico Errázuriz.

Funcionarán por ahora las secciones de mecánica, electricidad y artes gráficas(imprenta), a cargo de competentes profesores.

La enseñanza es enteramente gratuita.

BACHILLERATO DE MATEMATICAS. — Los exámenes de los aspirantes al grado de bachiller en matemáticas empezarán el 28 del presente, a las 20 y media horas.

INSTITUTO SUPERIOR DE EDUCACION FISICA. — Curso de gimnasia. — Se cita a los alumnos del curso de gimnasia para el Sábado 29 del presente, a las 3 P. M., y a las alumnas para el Lunes 31 a las 4 y media P. M., a fin de efectuar el examen médico.

BECAS EN EL INTERNADO BARROS ARANA. —La comisión designada para estudiar las solicitudes de aspirantes a beca en el Internado Barros Arana, acordó proponer al Ministerio los siguientes jóvenes para ocupar las 26 vacantes que podían llenarse, en conformidad a lo establecido en el supremo decreto 698 de 23 de Marzo:

René Balbontín Sáez, Enrique Ballesteros Wicka, René Aquiles Bustos Quezada, Angel Custodio Cárcamo Cantín, Carlos Casarino Candia, Juan Eduardo Cereceda Varela, Gerardo Conejeros Benewitz, Rogelio Corvalán Ugarte, Luis Cousiño Rodas, Francisco Cumplido Ducós, Arturo Ferrés Aguirre, Julio Gajardo Arriagada, Horacio Goldsmith Gómez, Luis González Parraguez, Jorge Hiriart Corvalán, Marco Tulio Maldonado Acharán, Oscar Muñoz Olave, Jorge Price Bonnefoy, Eberardo Sandoval Yáñez, Raul Silva Aliaga, Maximiliano Stengel Stengel, Héctor Valdovinos Ramírez, Miguel Vera Pizarro, Julio Aravena Inzunza, Ascanio Santa María Jara, y Alfredo Recart Schmidt.

Finalmente la comisión acordó recomendar también a don Luis Venegas Yáñez para ocupar la primera vacante que se produzca, y a don Eduardo Barrenechea Acevedo para la segunda.

Ejército y Armada

ASPIRANTES A OFICIALES.— Aspirantes a oficiales para hacer su curso en el presente año, se ha nombrado a los siguientes ciudadanos:

En el Regimiento Maipo: don José Antonio Hernández Varas y don Emilio Ortiz del Río.

En el Cazadores: señores Fernando Moraga Pérez y Arturo Rodríguez Valledor.

En el Tacna: señores Ivan Bey Holz y Francisco Madrid Arellano.

En el Yungay: don Alejandro Cabrera Muñoz.

OFICIAL DEL DETALL.— El capitán de corbeta don Oscar Ferrari ha sido nombrado oficial del detall del caza-torpedero "Almirante Condell".

COMISION NAVAL EN LONDRES. —Ayudante de la Comisión Naval de Chile en Londres, ha sido nombrado el capitán de corbeta don Julio Merino.

ESCUELA DE AERONAUTICA.— El teniente 1.o de la Armada, don Augusto Romero, ha sido comisionado para desempeñar la cátedra de radiotelegrafía en la Escuela de Aeronáutica Militar.

DENTISTA DEL EJERCITO.— El señor Luis de la Barra ha sido nombrado dentista de 1.a clase del Ejército.

PRORROGA DE LICENCIAMIENTO.— Se ha prorrogado hasta el 15 de Abril el licenciamiento de 154 conscriptos de la clase de 1898, que se encuentran en servicio en el Batallón de Infantería Magallanes.

PASE DE ASPIRANTE.— El aspirante a oficial de reserva del Regimiento Tacna, señor Hernán Larraín Peró, pasará a continuar sus servicios en el Cazadores.

JEFES DE SERVICIO.— Hoy estará de jefe de servicio de guarnición, el mayor don Erasmo Concha, y mañana, el mayor don Arturo Puga.

PRESENTACIONES.— A la Comandancia General de Armas se presentaron ayer el mayor don Ismael Gómez, de Valparaíso; el mayor don Matías Díaz y el teniente 1.o don Eduardo Méndez, de Cauquenes.

Noticias administrativas

ADICTOS CIVILES EN GRAN BRETAÑA Y FRANCIA.— El Ministerio de Relaciones ha nombrado a los señores Agustín Edwards Budge y Vicente Sanfuentes, adictos civiles, a las Legaciones de Chile en Gran Bretaña y en Francia, respectivamente.

SERVICIO CONSULAR. — Ha sido nombrado cónsul general de profesión, de Chile en Portugal el señor Armando Labra Carvajal.

Cónsul de Chile en Bruselas se nombró al señor Ramón Larraín.

Cónsul particular de Chile en Marmoe (Suecia), al señor Alfredo Lindohl.

—El señor Manuel Lueje ha sido reconocido por el Ministerio de Relaciones en el carácter de cónsul general de España en Chile.

ADMINISTRADOR DE LA ESCUELA DE REFORMA.— Según se nos informó ayer en la Moneda, el Gobierno nombrará en breve para el cargo de Administrador de la Escuela de Reforma para Niños, al señor Enrique Burgos Varas.

Este nombramiento se hará en reemplazo del señor Exequiel Fernández, quien, como se sabe, ha sido designado últimamente para el puesto de Gobernador civil del territorio de Magallanes.

AGENTES DE ADUANAS.— Por el Ministerio de Hacienda han sido reconocidos los señores Molinare y Galdames como agentes autorizados para el despacho de mercaderías en la Aduana de Punta Arenas.

COMANDANTE DE POLICIA.— Ha sido nombrado comandante de la policía comunal de La Higuera, del departamento de La Serena, el señor Angel C. González.

NOMBRAMIENTO DE PERSONAL EN LOS FERROCARRILES. —Se ha decretado, con fecha de ayer, el nombramiento del siguiente personal para la Empresa de los Ferrocarriles del Estado: secretario de la Administración de la 2.a Zona, don Donato Toriello Antonelli; ayudante de reclamos de la misma oficina, don Manuel Guzmán Maldonado; oficial 1.o don Antonio Toriello Antonelli; oficial 2.o don Enrique Silva Labbé; oficial 3.o don Arturo Meléndez Gundián; oficial 4.o don Carlos de la Barra Avendaño; oficial 5.o don Luis Florín Ebijo, y oficial 6.o don Alfredo Riveros Figueroa.

ALCANTARILLADO DE ANTOFAGASTA.— El Intendente de la provincia, el ingeniero visitador de la Dirección de Obras Públicas, don Filidor Fernández y el ingeniero, señor Guillermo Agüero, forman la comisión encargada de la recepción provisoria de los trabajos del alcantarillado de Antofagasta.

NOMBRAMIENTOS DE INTENDENTES.—Con fecha de ayer el Ministerio del Interior expidió un decreto por el cual nombra al señor Adrián Iturriaga para el puesto de Intendente suplente de Talca.

Nombró también a los señores Estanislao Insunza, Alberto Ebensperger y Manuel Antonio Pizarro para que desempeñen, en el carácter de suplentes, las Intendencias de Linares, Llanquihue y Coquimbo, respectivamente.

Sociedades diversas

SOCIEDAD REPRESENTANTES COMERCIALES E INDUSTRIALES DE CHILE.—Esta Sociedad celebrará el próximo Domingo 30, a las 9 de la mañana,una reunión general con el fin de dar cuenta de la fusión con la Sociedad de Concepción.

Se encarece a sus miembros la puntual asistencia.

SOCIEDAD FARMACEUTICA.—La Sociedad Farmacéutica de Chile ha sido citada para hoy Viernes 28 a las 9 1|2 P. M., en Bandera 575.

Se nos encarga rogar a los demás farmacéuticos asistan a esta sesión en la que se tratarán asuntos de importancia profesional, igualmente se invita a los estudiantes de farmacia.

FEDERACION DE LA CLASE MEDIA.— Los registros de la Federación están, como se sabe, a disposición del público en Compañía 1020, y desde ayer han tenido inusitado movimiento de inscripciones, con motivo de la asamblea general que se verificará el primer Domingo de Abril.

En esta asamblea se dará cuenta de los Estatutos aprobados por Junta Constituyente y que servirán para la instalación de las asambleas departamentales.

Con este motivo, la Junta ha acordado invitar a ésta a las delegaciones provinciales, con el propósito de que tomen parte en la discusión y aprobación de los Estatutos.

La asamblea se realizará en la Biblioteca Nacional. Hoy se reune la Comisión de Propaganda, en Compañía 1020.

Vida Estudiantil

CENTRO LICEO DE APLICACION.— Se nos ha rogado citar al Directorio de este Centro, para hoy Viernes a las 21 horas, con el fin de solucionar algunos asuntos, antes de elegir nuevo Directorio.

CENTRO DE ESTUDIANTES DE COMERCIO.— Cítase a sesión de Comité a todos los socios para el Sábado 29 a las 15 horas en el local del Instituto Superior de Comercio.

ACADEMIA LITERARIA ERCILLA.— Cítase a sesión ordinaria, hoy Viernes 28 a las 21 horas en Agustinas 1129. Se encarece la asistencia.

Tabla:

a) Elección de Presidente y miembros honorarios y de un director.

b) Intercambios literarios.

c) Despacho de proyectos pendientes.

Están inscritos para leer trabajos los señores: J. Lafourcade, Luis Manríquez, y Santiago Cacchiavello.

Lo que dice el público

LOS PELIGROS DE UNA BANDA DE GITANOS.—Un denuncio. — Se nos ha traído un denuncio del cual es muy conveniente dejar constancia para que llegue a conocimiento de las autoridades respectivas.

En la parte poniente de la ciudad, entre las calles de Rosas y San Pablo, se ha instalado un numeroso grupo de gitanos que por sus costumbres significan un peligro en esta época de epidemias.

Desaseados en extremo, mantienen a los vecinos de aquel barrio en constante peligro de verse muy pronto rodeados por cualquiera de las enfermedades contagiosas que actualmente se combaten.

Hay justicia, pues, en acceder a lo solicitado por los vecinos sobre la necesidad de que se les designe otro campamento.

Cuestiones locales

SESION ORDINARIA.— Por falta de número no celebró sesión ordinaria ayer la Municipalidad.

Sólo concurrieron los señores Escanilla, Manríquez y Retamales.

SESION EXTRAORDINARIA.— Por decreto de ayer de la Alcaldía, y a pedido de tres regidores se ha incluído en la convocatoria para la sesión extraordinaria que se celebrará el Viernes 28, de las 17.30 a las 19.30 horas, los siguientes asuntos:

1.o Pago de la subvención a la Asociación de Sports Atléticos;

2.o Pago de la pensión de gracia otorgada a la señora Puentes v. de Ríos;

3.o Indicación de segunda discusión del regidor señor Gaete sobre empleados municipales en comisión;

4.o Informe de la Comisión de Ornato sobre canchas de sports infantiles;

5.o Autorización para pedir propuestas públicas para suministrar energía eléctrica para el alumbrado de la Avenida Tupper, Club Hípico y calle de Molina;

6.o Proyecto de acuerdo del regidor Gajardo, sobre el ejercicio de atribuciones del Municipio, referente a los terrenos riberanos del Mapocho y cartas de ciudadanía;

7.o Pago de cuentas de la Sociedad Canal de Maipo, por suministro de agua a la Población Recoleta el año próximo pasado;

8.o Pago de pensión a Filomeno Barren;

9.o Pago de pensión a la sucesión de José del R. Baeza; y

10. Pago de cuentas atrasadas de la Compañía de Gas.

MATADERO DE CABALLOS.— El jefe de la Inspección de Higiene, doctor José Luis Meléndez, visitó ayer un matadero de caballos que se encuentra ubicado en la calle de San Isidro, pasado la Avenida Matta, con el fin de informar sobre sus condiciones de higiene y salubridad.

CLAUSURA DE UNA CASA.— La misma Inspección de Higiene ha solicitado de la Alcaldía Municipal la clausura de la casa N.o 2943 de la calle de Gorbea, por no tener el servicio higiénico del Alcantarillado.

CLAUSURA DE CANTINAS.— La Inspección de Policía Local ha dado término a la medida de 200 metros que ordena la Ley de Alcoholes para la ubicación de cantinas, con respecto a los templos, escuelas y cuarteles.

Las listas de estos negocios han sido enviadas a la Defensa Municipal, para que esta oficina informe a la Alcaldía acerca de las medidas que deberán tomarse con aquellos negocios que infringen la ley y que deberán ser clausurados.

DESCANSO DOMINICAL.— Han sido denunciados a la Alcaldía numerosos negocios que burlan la Ley de Descanso Dominical, con el fin de que ésta les haga aplicar la multa correspondiente.

COBRO DE CONTRIBUCIONES MUNICIPALES.— La Alcaldía expidió ayer un decreto por el cual se comisiona al contador señor Aníbal Bravo, para que, de acuerdo con el tesorero municipal, ponga en práctica el proyecto sobre cobranzas rápidas de las contribuciones municipales.

CONDENA A UN INSPECTOR MUNICIPAL.— El Juzgado que conoció de los denuncios hechos por el comisario de la 11.a sección, relativos a la confección de las listas de los negocios que expenden bebidas alcohólicas, ha condenado al inspector municipal señor Alfredo Vergara Rodríguez a una multa de $ 1.500, por no haber incluído en esa lista varios negocios.

El señor Vergara ha apelado de esta condena.

Feria de Caballares
EL SABADO 29, a las 14 horas, SE REMATARAN
LLEGADOS DE LA CALERA DE TANGO Y CHIMBARONGO
16 Potrones y potrancas mestizas de percherón.
5 Caballos buenos de montura.
8 Mulares mansos de carga.
Varios caballos de servicio y de tiro.
FERIA DEL MATADERO
PLACER, 960 (CARROS 15 Y 24)
Se reciben inscripciones.
EDUARDO RODRIGUEZ G. H., Oficina: Morandé 339

GUIA PROFESIONAL

ABOGADOS

ARTURO ALESSANDRI
ARTURO ALESSANDRI R.
VICTOR ACEVEDO L.
Domicilio y estudio. Delicias 1158. horas de oficina: 9 a 11.30 y de 16 a 18.30. Tlef. Ing. 1414 Telf. Nac. 1833

CARLOS A. RUIZ B.
Morandé 432.

ERNESTO BARROS JARPA
Gálvez. 88. Teléfono 1845.

CLARO Y Cía.
Luis Claro Solar, Samuel Claro Lastarria, Héctor Claro Salas, Fernando Claro Salas. Morandé 231. Teléfono 2355.

ALCIBIADES CARRILLO
Trasladóse Bandera 161. Casilla 1214.

LUIS MALAQUIAS CONCHA S.
Asuntos civiles, criminales, accidentes, apelaciones. Compañía 1065. Casilla 1088.

VICTOR CELIS MATURANA
LEON DEPASSIER
Oficina de asuntos judiciales. Morandé 432. 2853.

J. ENRIQUE COSTA
y JORGE COSTA
Teléfono 1076. Santo Domingo 1131.

ALBERTO DURAN B.
Santo Domingo 1145. Casilla 2914.

FERNANDO ERRAZURIZ TAGLE
Notario-abogado. Bandera 345. Casilla 926, desde las 9 h. a las 18 h.

HERMAN ECHEVERRIA C.
Morandé 244. Domicilio Carrera 172.

JORGE ERRAZURIZ TAGLE
Morandé 434. Casilla 2592.

NICANOR ELGUETA N.
Galería Alessandri 19-A (altos). Teléfono Inglés 586.

FERNANDO FIGUEROA V.
CARLOS VICUÑA FUENTES
Estudio: Catedral 1355. Casilla 3694 Teléfono 930.

ARTURO FERNANDEZ P.
Morandé 450. Teléfono Inglés 27.

GALV. GALLARDO NIETO
Ahumada 168, altos. Teléf. 2343.

BELFOR FERNANDEZ
Abogado. Heras: 11-12 y 15-18. Morandé 440, altos.
1016-D-3

DANIEL FELIU
OSCAR FELIU H.
Merced 557. Teléfono 582. Casilla 6277.

JORGE GALLARDO NIETO
Asuntos civiles y criminales.—Morandé 338. Teléfono 1956.

MANUEL GAETE FAGALDE
Notario-abogado, Huérfanos 1242; Teléfono Inglés 1355. De 9 a 18.30, Domicilio: Vergara 281.

EDUARDO GREZ PADILLA
Catedral 1426. Teléfono 1144.

HECTOR ARNALDO GUERRA
Juicios criminales y civiles. Estudio y domicilio: Sto. Domingo 1175.

RAMON SEGUNDO GIMENEZ
Morandé 450. Piso 2o. Oficina 33. De 10-11 y 15-17.

MARTIN Y HERNAN
FIGUEROA ANGUITA
San Antonio 717. Teléfono 1681.

OSVALDO HEVIA L.
Morandé 241. Casilla 1831.

AGUSTIN LOPEZ SALINAS
Huérfanos, 1235, altos, oficinas 5. Casilla 3443.

BERNARDINO LEIVA
Abogado. Bandera 526. x-9168-21-a

IGNACIO MARCHANT S.
Abogado.—Puente 681. —De regreso al país atiende personalmente su estudio.

LORENZO MONTT
AMBROSIO MONTT WILMS
Compañía 1207.

MANUEL MERINO E.
LUIS MERINO E.
Arturo Prat 506. Estudio: Huérfanos 1235. Casilla 2407. Telef. 2077.

ROBERTO DE PETRIS
Morandé 251. Teléf. 363. Casilla 4044, juicios civiles criminales y de comercio. Asuntos de jurisdicción voluntaria. Alegatos de provincia. Consultas.

ARMANDO QUEZADA A.
PEDRO AGUIRRE CERDA
PEDRO DAZA BRANTES
Casilla 2861. Morandé 432.

GUSTAVO ROJAS
Trasladó su estudio a Huérfanos 1153. Of. 24. De 10. 12 y 15. 18.

HUBERTO SALGADO GALLARDO
Causas civiles, criminales alegatos Corte Suprema. Bandera 152 y Puerto San Antonio.

ENRIQUE TAGLE MORENO
GUSTAVO KALTWASSER DIAZ
Estudio: Huérfanos 1153. Casilla 855.

LEOPOLDO URRUTIA
Banco Hipotecario de Chile de 11 a 12 Santa Rosa 128. de 14 a 18.

ROBERTO URZUA PUELMA
Agustinas 1972.

MEDICOS

Dr. ARNELLO
Cirugía. Anestesia general. Venéreas. Consultas: García Reyes 17, de 12 a 15. Hospital San Vicente 16-18.

Dr. AMARAL
Estudios en Europa. Partos. enfermedades señoras. Catedral 1964.

Dr. AGUILAR
Cirugía. Sífilis. Enfermedades señoras.—Consultas 13-15.— S. Isidro No. 229.

Dr. AMENABAR OSSA
Oculista 14 años Europa, 3 años médico director Hospital Ojos Condado Stafford (Inglaterra). Merced 494. De 13.30-16. Clínica y Pensionado Av. Matta 1131. De 9-10.

DOCTOR ALCAINO
Oídos, nariz, boca, garganta. Especialista Hospitales Niños y Salvador. Consultas: 14-17. Dieciocho 257. Teléfono 257.

Dr. FERRADA ALEXANDRE
Piel - Sífilis - urinarias. Compañía 1470. Casilla 2868, de 14 a 17. Ausente hasta fines de Marzo.

Dr. LEONIDAS AGUIRRE A.
Especialista enfermedades de niños y afecciones pulmonares. Consultas: 10 a 11 y 13.30 a 15.30. San Francisco 116.

Dr. SUAREZ ALVAREZ
Especialmente afecciones de la vista. Santo Domingo 1283. Consultas: 13-15.

AFECCIONES PULMONARES Y NERVIOSAS
Rayos X. Dr. Fontecilla. Estudios Europa. Delicias 1626. 2-4. Regresó.

Dr. ARTURO BARRAZA A.
Vías urinarias, sífilis. Puente 557. De 15 a 18.

Dr. BISQUERTT
Vías urinarias, sífilis. Se trasladó a Moneda 859. 15 a 18. Casilla 2563

Dr. BUSTOS
Oculista. Vergara 134. Consultas 15 a 16. Teléfono 2204.

Dr. CARLOS BOLIVAR S.
Medicina general. Alameda 294. Consultas de 13 a 15.

Dr. FUENZALIDA BRAVO
Profesor enfermedades niños. Merced 560. Teléfono 1721. 12.30 a 15.30.

Dr. JULIO BUSTOS
Médico de ciudad de Santiago. Medicina interna, niños, sífilis. Recoleta 707; 2-4.
x-1385-20-c

Dr. LEONIDAS CORONA T.
Laboratorio clínico. Delicias 868 (frente a Estado). Consultas de 16 a 18. Teléfono 2483.

Dr. BRAGA CASTILLO
Rayos X. Merced 136. Teléfono 1393. Consultas: de 9 a 10 y de 13 a 16.

Dr. CARLOS CADIZ
Medicina general. Consultas: 1-3. Delicias 2493. x-131-30-D

Dr. MANUEL CALVO MACKENNA
Médico del Pensionado de San Vicente. 13 a 15. Compañía 1509. Teléfono Inglés 596.—Regresó.

Dr. CABEZON DIAZ
Enfermedades de niños. Ortopedia y Cirugía. Consultas: 12 a 16. Nataniel 142.

Dr. LEON CHONCHOL
Titulado en París. Medicina general. Piel, venéreas. Consultas 14 a 17. Santo Domingo 739.

Dr. W. E. COUTS
Estudios en Inglaterra. Consultas de 13 a 17. San Martín 372.

Dr. CARLOS DOREN N.
Cirugía, enfermedades de señoras. Delicias 176. Consultas 14 a 16.

Dr. ENRIQUE DAVILA H.
Medicina interna. Consultas de 11 a 12. San Ignacio 243.

Dr. EUGENIO DIAZ LIRA
Cirugía de niños y Ortopedia
Agustinas 1270. Teléfono 2285.

Dr. RICARDO DONOSO
Estudios en Europa. Medicina interna, especialmente pulmón, corazón. Agustinas 619.—13.30 a 15.30

Dr. PAULINO DIAZ
Moneda 1963 — Teléfono 1178. 13 1|2-16. Sábados 8-12.

Dr. ESPINA
Rayos X. Medicina Interna. Estudios en Europa. Delicias 1228, esquina Gálvez. Teléfono Inglés 2102. Consultas: 1 1|2 a 4 P. M.

Dr. FRANCISCO EDWARDS
Vías urinarias. Consultas de 14 a 16. Teatinos 14.

Dr. JULIO EASTMAN
Catedral 2673. De 13 1|2 a 15 1|2. Teléf. 2637. Casilla 1571.

Dra. JULIA E. GUTIERREZ C.
Partos, señoras, niños.— Delicias 471. Consultas 13 a 16. Regresó.

Dr. FERRER
Enfermedades internas adultos, niños. Tratamiento especial del asma. Delicias 1234. De 13 a 15.

Dr. ARTURO FAITE
Medicina general. Jefe Policlínica. Piel y Sífilis, 15 a 17. Huérfanos 1353.

Dr. MORAGA FUENZALIDA
Medicina y cirujía de niños. Cochrane 118. Teléfono 2804. 13-15.

Dra. MARINA FUENZALIDA
Unicamente señoras y niños.—Consultas de 13 a 15. San Martín 41.

Dr. ENRIQUE GONZALEZ H.
Estudios en Europa. Estómago, intestino, hígado, diabetes, obesidad, reumatismo. Castro 105. De 2 a 4.

Dr. ERNESTO GREENE
Estudios Europa. Cirugía, Ginecología. Consultas 14 a 16. San Martín 509 esq. Catedral. Teléf. 2860.

Dr. ARISTIDES GONZALEZ C.
Prof. extraordinario de Obstetricia Partos, enfermedades señoras. Consultas: 13 a 15. Casilla 1551. Teléfono Inglés 2789. Huérfanos 628.

Dr. GARCIA GUERRERO
Bandera 575. Consultas: 15 a 16. Teléfono número 9. (Santa Elena).

Dr. LUIS GODOY H.
Cirugía y Anestesia general. Consultas: 13 a 15. Delicias 1367. Teléfono 2541.

Dr. JORGE HERRERA ROGER
Médico Hospital de Niños. Teléfono 2679. Delicias 2558. Consultas: 13 a 15.

Dr. ALEJANDRO INFANTE
Enfermedades de niños. Médico del Hospital de Niños San Luis. Consultas: 13 a 16. Delicias 353.

Dr. ROBERTO JARAMILLO B.
Ejército 707. Teléfono 142. Parque

Dr. ANDRES KOENIG
Hidroterapia científica, sistema Kneipp. Claras 549. 14 a 15.30.

Dr. A. KORNER ANWANDTER
Estudios en E. U. Cirugía, Ortopedia. Consultas: 14 a 17. Santo Domingo 628.

RICARDO KUSCHEL S.
Cirugía general. Consultas 3.1|2-5. San Antonio 275. Teléfono 1344.

Dr. ARMANDO LEON I.
Médico-cirujano. Catedral 1642. Consultas 13 a 15.

Dr. F. LANDA Z.
Médico de ciudad de Santiago. Rosas 1050. Teléfono 1003. Piel, partos enfermedades de señoras. 12 a 16.

PROFESOR LUCO
Enfermedades nerviosas y mentales. Merced 836. 13-15.

Dr. MALBRAN
Bandera 736.— Enfermedades mentales y nerviosas.—14-17.

Dr. AURELIO MORALES
Vías urinarias Sífilis. Lira 21 17-19

BASILIO MUÑOZ P.
Médico cirujano. Consultas de 15 a 16 horas. Catedral 1588.

Dr. CAMPOS MENDEZ
Medicina interna. Corazón. Hígado. Sífilis. 10-12. Huérfanos 2311 y 14-17 Bandera 62.

CORA MAYERS G.
Médico Cirujano. Niños y señoras; consultas de 16 a 18. Compañía 1607.

Dr. ITALO MARTINI Z.
Ojos, oídos, nariz y garganta. Delicias 227. Consultas 14 - 16.

Dr. MOUAT S.
Ginecología-Partos. Ex-jefe de Clínica Ginecológica Dr. Korner. Se trasladó a Brasil 25. Consultas: 13-16.

Dr. LUIS MIRANDA O.
Santo Domingo 2959. Consultas de 13 a 15.

Dr. MEYER
Ayudante Clínica Universitaria Prof Korner. Ginecología. Medicina interna. Especialmente enfermedades señoras. Puente 559. 12 1|2 a 15.

Dr. JUAN MONTENEGRO
Enfermedades de Niños. Consultas 14-16. Compañía 1770.

PROFESOR MUJICA
Oculista. Recoleta 868. Consultas. 10-12 y 13|14.

Dr. MEZA OLVA
Estudios en Europa. Medicina interna. Especialmente pulmón, corazón, riñones, sífilis. Laboratorio Clínico. Consultas: 15-16. Dieciocho 268.

Dr. MONTERO
Prof. de dermatología, sifilografía. Piel, Sífilis, génito urinarias. Prat 309.

Dr. AURELIANO OYARZUN
Medicina general. Consultas 13-15. Santo Domingo 1254.

Dr. CASTRO OLIVEIRA
Garganta, nariz, oídos. Estado 62. De 15 a 18.

Dr OHLERICH
Titulado Alemania y Chile. Medicina general adultos y niños. Compañía 1463. Teléf. 332. Consultas: 14 a 16.

Dr. DAVID PULIDO I.
Enfermedades de niños. Santo Domingo 1646. Consultas: 13 1|2 a 16 1|2. Teléfono 2152.

Dra. ERNESTINA PEREZ
Se trasladó a Compañía 1289, casi esquina de Teatinos. Consultas de 14-17.

Dr. LEA-PLAZA
Enfermedades del sistema nervioso. Monjitas 308. 1.-15.

Dr. OTTO PHILIPPI
Enfermedades de niños. Santo Domingo 320. esq. San Antonio. Consultas 13-15. Teléfono 2415.

Dr. PAREDES F.
Especialista enfermedades señoras. Jefe Policlínica Prof. Korner, Medicina, Cirugía. Amunátegui 33. De 2-4.

PROFESOR PARDO
Cirugía y enfermedades de señoras. Consultas: de 14-16. Ejército 119.

Dr. PRUNES
Estudios en Europa. Jefe de Clínica. Piel. Sífilis. Venéreas Merced 490. Casilla 2894.

Dr. RICARDO PERALTA G.
Cirugía general, especialmente de niños. Claras 471.

Dr. MARCIAL PARADA
Oídos, nariz, garganta. — Delicias 1626. Teléf. 2844.—De 15-17.

LABORATORIO CLINICO
Wassermann (método clásico)
Dr. JAIME VIDAL O., medicina interna. Sífilis. Riquelme 44. De 13-15.

Dr. L. QUINTEROS ENCINA
Médico legista. Cirugía. Partos. 13-15. Alameda 239.

Dr. QUIROGA
Puente 559. Consultas 16 a 18. Teléfono 277.

Dr. NACIANCENO ROMERO
Laboratorio Clínico. Puente 559. Consultas: 17 a 19.

Dr. EDUARDO DE RAMON
Cirugía, enfermedades de señoras. Consultas: 13-15. Maestranza 340.

Dr. FERNANDO ROMERO AGUIRRE
Partos, enfermedades de señoras, Cirugía. Catedral 2429.

Dr. F. RAYO RIQUELME
Cirugía, ginecología, Sífilis.— Lira 268. Lúnes, Miércoles, Viérnes, 13-15. Martes, Juéves, Sábado. 17-18

Dr. JOEL RODRIGUEZ P.
Estudios en Europa. Medicina interna, especialmente estómago, intestinos. Rayos X. Consultas 14-18 Claras 431.

Dr. OSVALDO SALAS C.
Catedral 2529.—Medicina de adultos y niños, Sífilis. Consultas: 13-16. Teléfono 2791.

J. SCHWARZENBERG L.
Enfermedades de niños. Consultas de 13-15, excepto Jueves y Sábado San Antonio 275. Teléfono Inglés 1344.

Dr. BORQUEZ SILVA
Estudios Europa. Pulmón, Corazón. Estómago e intestinos, Rayos X. De 14 a 17. A. Prat 80. Teléf. 6919.

Dr. CARLOS A. SOMMERS
Consultas: 13-15. Agustinas 1376.

Dr. RAMON SILVA LEON
Enfermedades de señoras y partos. Catedral 1611. Ausente hasta Marzo.

Dr. SANTANDER
Medicina interna, estómago, intestinos, Rayos X. Moneda 821. De 13-15.

Dr. STUARDO
Estudios Europa. Enfermedades niños. Consultas: 13-16. Agustinas 1684.

SIFILIS
VENEREAS Y PIEL
Dr. F. Grohnert B.
Moneda 1592. Consultas: 14-18.

Dr. TORRES TORRES
Jefe Clínica Prof. Korner. Enfermedades señora, cirugía. Catedral 1249. De 15 1|2 a 17.

Dr. VARGAS SALCEDO
Cirujano. Consultas: 14-16. Teatinos 354. Teléfono 1060.

Dr. MORALES VILLABLANCA
Prat 356. Consultas 11-12 y 6-7.

Dr. A. VALENZUELA E.
Estudios en Europa. Tratamiento sin drogas. Cultura física.. Medicación natural. Santo Domingo 843. Consultas: 14-16.

Dr. DIAZ VELASCO
Medicina interna. Niños, Sífilis. Consultas 13 a 16. Vergara 474.

Dr. G. E. VIDAL S.
Consultas: 14-16. Delicias 2646.

Dr. VALENZUELA LARRAIN
Cirugía general. Ginecología. Consultas 13-15, menos los Viernes. Catedral 2092.

Dr. VILLALON
Oculista. Enfermedades de la vista. Estudios en Europa. Domicilio y consultorio, Santo Domingo 606. Consultas: 13-15.30. Regresó.

Dr. WIREN
Oídos nariz, garganta, Claras 471. 2-4 Policlínica, 8 1|2—11 A.M. Sólo para enfermos escasos recursos.

Dr. WAUGH
606| 914| Reacción Wassermann. Consultas: 14-16. Catedral N.o 1988. Ausente hasta fines Marzo.

Dr. ZUÑIGA C.
Partos, Enfermedades de señoras. Jefe Clínica Obstetricia. Avenida España 472. Consultas 13-15. Teléfono 111. Parque.

DENTISTAS

VICTORINO ALONSO
Dentista. Estudios en Philadelphia. Moneda 1164.

A. ARREDONDO REYES
Dentista. Instalación moderna. Trabajos garantidos. Delicias 2774. (Portal Edwards).

F. CASTRO C.
Dentista. Ayudante Escuela Dental. Especialidad Puentes. Coronas. Estado 250.

CLODOMIRO CONTRERAS
Ayudante Clínica Operatoria Escuela Dental. Maestranza 340. Consultas: de 13 a 18.

JOSE LUIS CABRERA M
Dentista. Teatinos 549, entre Catedral y Santo Domingo.

J. A. CASTRO OLIVEIRA
R. CASTRO OLIVEIRA
Estado 62.

SALVADOR CASTILLO U.
Jefe clínica de Prótesis de la Escuela Dental. Moneda 1588.

MAURICIO M. BALTIANSKY
Dentista. Cirúgía dental. Enfermedades de la boca. Arturo Prat [illegible]

Dr. J. UGARTE DONOSO
Dentista. Compañía 1470. Regresó.

Dr. BAHAMONDE INZUNZA
Dentista. Ex-ayudante Clínica Escuela Dental. Extracciones complicadas indoloras. Huérfanos 1353. Ausente.

J. CAMARGO SANGINES
Dentista. Consultas: 2 a 5. Carmen 32.

FORTUNATO ENCINA F.
Especialidad puentes, coronas y placas. Agustinas 849.

Dr. JUAN FERRARI CASTELLARI
Cirujano dentista. San Antonio 830. Regresó.

Dr. A. JAIME GONZALEZ
Cirujano dentista. Agustinas 1220, de 9-12 y 14-18.

MUÑOZ LOBOS Hnos.
Dentistas. Extracciones sin dolor. Somnoformo. Puentes. San Diego 307-448. Teléfonos 107-108.

Dr. LUIS PELLISA C.
Especialidad puentes coronas y planchas. Agustinas 849. Casilla 775.

Dra. ELVIRA ROSAS S.
Bandera 76.—Regresó.

Dr. SOTOMAYOR
Dentista graduado Bruselas. Filadelfia.—Regresó.—Monjitas 728, bajos.

RAFAEL TORO K.
Dentista. Trasladó su estudio Agustinas 2099. Regresó.

MANUEL VEAS FERNANDEZ
Dentista.— Delicias 3535. (Antes Av. Latorre). Regresó.

INGENIEROS

ALBERTO LARENAS F.
Ingeniero. Claras 162. Casilla 420

OFICINA TECNICA
Lorenzo Claro Lastarria. Ing. Civil. Morandé 225. Teléf. 1968. Cas. 1491.

ARQUITECTOS

CARLOS BAÑADOS WALDNER
Arquitecto. Moneda 1576.

EDUARDO TASSO
Construcciones, transformaciones y reparaciones. Honorarios 8 o|o. Planos, presupuestos.—Agustinas 1261.

CORREDORES

LUIS RAMIREZ SANZ Y AUGUSTO OVALLE CASTILLO
Bandera 51-55. Teléf. Ing. 2511.

MATRONAS

LUZ A. DE BUSCHLOH
Matrona. Asistencia toda hora. Manuel Montt 2555.

CLINICA PRIVADA DE OBSTETRICIA
Señora Reyes, Matrona ginecologista. Establecimiento moderno. Atendido por dos cirujanos especialistas. Recibo enfermas de todas partes del país. Curaciones internas. Partos indoloros. Absoluta reserva. Precios módicos. Esmeralda 688.

CELIA CASTILLO
Matrona Ginecologista. Clínica Privada. Atiende llamados fuera Santiago.—U. Americana 82.

CLINICA
Ana G. Vargas Barrera. Partos, enfermedades, señoras. Recibe pensionistas. Cochrane 985.

MATRONA ERAZO
Trasladó su Clínica de Cumming 544 a Huérfanos 2566. Clínica acreditada más de 14 años. Recomendada por los médicos especialistas. Enfermedades de señoras. Curaciones internas, Inyecciones. Recibe pensionistas. Atención fuera de Clínica. Consultas completamente reservadas. Asistencia médica. Servicio especial de coches para las enfermas fuera de Santiago. Precios equitativos.

Mme. E. FRAGNAUD
Matrona Francesa.— Consultas de 1 a 5.—Manuel Rodríguez 647.

AMELIA GUTIERREZ
Atiende partos y curaciones internas y llamados de provincias.—Santa Rosa 330.

"PENSIONADO MURFIT"
Parto pensión $ 40. Curación flores blancas. Examen gratis. Pago vencido. San Diego 360.

MERCEDES ROJAS
San Diego 932. Recibe enfermas cualquier tiempo. Consultas privadas. Precios módicos.

CARMELA TORO G.
Pensionistas. Atiende toda hora. Chacabuco 662.

CLINICA Dra. VICENTINA
Especialista partos y enfermedades internas. Pensionado higiénico 4 pesos día. San Diego 57.

VARIOS

MERCEDES NEUMANN OBERG
Profesora de canto titulada. Santa Victoria 358.

N. GONZALEZ MENDEZ
Grajales 2524. Reanudará sus clases el Martes 1.o de Abril.

JORGE CARCASSON
Kinesiterapia moderna. Afecciones piel, nerviosas, parálisis. (Análisis, aplicaciones neosalvarsán).— Recoleta 701.—Teléfono 5052.

CONSULTORIO FEMENINO DE CULTURA FISICA
Vello.—Extracción segura por señoritas competentes bajo vigilancia médico. Masaje, gimnasia, hidroterapia, electricidad, etc. Trátanse niños mal desarrollados, anemias, estitiques, reumatismo, obesidad, enfermedades respiratorias, digestivas, defectos pecho, columna vertebral cara, como cutis seco o grasoso, espinillas, lunares, cicatrices, etc. Masaje de belleza, manual y eléctrico Santo Domingo 848, entre 21 de Mayo y San Antonio.

INSTITUTO DE BELLEZA
Elva de Tagle. Especialista estética femenina. Extrae el vello radicalmente. Moneda 1037.

S. N. HAYASHI
Masaje científico. Estudios en Japón. Atiende toda curación de masajes. Claras 190. De 2-4.

INSTITUTO TAQUIGRAFICO PITTMAN
Bandera 84. Santiago, oficina 1
Enseña taquigrafía comercial en inglés y castellano. Traducciones.

Sección Valparaíso

ABOGADOS

ANIBAL CRUZAT O.
Abogado. Prat 72. Casilla 1291.

C. BORDEU ALEMPARTE
Estudio de don Pedro N. Pineda, Blanco 917. Valparaíso.

ENRIQUE A. SKINNER
Prat 109. Teléfono Inglés 889. Nacional 112.

GUILLERMO AZOCAR ALVAREZ,
MIGUEL AYLWIN C.
Serrano 238.Teléfono 1588.

AURELIO CRUZAT
Abogado y procurador del número. Estudio: Prat 72.

FERNANDO GANDARA P.
Abogado. Agente General de "La Nación" en Valparaíso. Cochrane 893. Casilla 689.

GUILLERMO RIVERA C.,
GUSTAVO RIVERA BAEZA
Calle Serrano 173. Valparaíso.

AGENTES
Y EMBARCADORES DE ADUANA

PEDRO SANTIBAÑEZ G.
Serrano 69. Teléfono C. T. C. 1 Casilla 200. Valparaíso.

CORREDORES

GUILLERMO ARNOLD
Vende chalets, terrenos, fundos. Arrienda casas amobladas. Viña del Mar. Alvarez 730.—Valparaíso— Prat 66.

MADERAS de LINGUE, LAUREL y RAULI, secas
OFRECEMOS en nuestros depósitos, en los desvíos Vicuña Mackenna, República y por carros directamente de la frontera.
Contamos con carros propios para su despacho

ALONSO Y DIEZ
OFICINAS
Delicias 2827 SANTIAGO
Casilla 43 PITRUFQUEN

Informaciones Comerciales, Industriales y Agrícolas

CAMBIO

BANCARIO..	9 9|16
COMERCIAL..	9 5|8

EQUIVALENCIAS DEL CAMBIO BANCARIO

1 £ VALE	$ 25.09.80
1 DOLAR	5.55 ¼
1 FRANCO..	0.93.67
1 LIRA	0.82.81
1 PESETA..	1.10.19
1 NAC. ARGENTINO ..	2.41

PREMIO DEL ORO: 109 o|o

VALOR DEL PESO ORO DE 18 PENIQUES

Al cambio bancario de 9 9|16, un peso oro de 18 d., vale $ 1.88.23, moneda corriente.

Siendo el recargo comercial de 109 por ciento, hay una diferencia de 20.77 por ciento.

Banco Español de Chile

El Banco Español de Chile fijó ayer los siguientes cambios:

Plazas	90 d|v.	A la vista
Londres . . .	9 9|16	9 3|8
La £	$ 25.10	25.60
La peseta. .	$ 1.10.19	$ 1.12.35
El franco . .	$ 0.93.67	$ 0.95.46
El dólar . . .		$ 5.55.25

Londres y Río de la Plata

Plazas	90 d|v.	A la vista
Londres . . .	9 9|16	9 3|8
París. . . .	105 1|2	103 1|2
N. York . . .		554 1|4
España . . .		87 1|2
Uruguay. . .		652 1|2

Banco de Chile

Plazas	90 d|v.	A la vista
París.	106 3|4	104 3|4
N. York. . .		5.55 1|4
Italia. . . .	1.20 3|4	1.18 1|4
España . . .	0.90 3|4	0.89
Argentina . .		2.41

BOLSA DE COMERCIO

MOVIMIENTO

Con menos valor en lo transado que el día precedente, pero siempre con bastante actividad y movimiento, se llevaron a efecto ayer las dos ruedas oficiales de la Bolsa de Comercio.

Se transaron títulos bancarios, mineros, salitreros, ganaderos e industriales, siendo los más operados en los primeros los Banco Nacional; en los segundos, los Llallagua; en los terceros, los Antofagasta; en los cuartos, los Chile y Argentina, y en los últimos, los Gas de Santiago.

En bonos ha decaído el interés anotado en los días anteriores, correspondiéndole a los Caja 8o|o-1o|o la preferencia en las transacciones.

En la primera rueda se operaron bonos por valor de 37,800 y acciones por 717,775.

En la segunda aumentó lo transado en ambos valores, haciéndose 47,000 en los primeros y 981,423 en los segundos.

El valor total de las operaciones en acciones ascendió a 1.699,198 y en bonos a 84,800.

Comparando estas cifras con las del día anterior tenemos una disminución de 144,200 nominales en bonos y de 702,821.25 efectivos en títulos de sociedades.

TENDENCIA

En acciones se vió el mercado de alza, anotándose al cierre gran diferencia a favor de los títulos que obtuvieron avance.

En bonos el mercado se notó sostenido, registrándose únicamente la baja de los Hipotecarios Valparaíso 8o|o de 100 3|4 a 99 3|4, en los demás, la gran mayoría mantuvo sus precios anteriores.

ULTIMAS COTIZACIONES

Llallagua.—Cierran a última hora con transacción por 200 acciones a 232 3|4 para Abril 24.

Domeyko.—Se transaron en privado 3,000 acciones a 5 1|2 para Abril 24.

San Bartolo.—A última hora pidieron de 100 a 20,000 acciones a 25.

Antofagasta.—Cierran con transacción y comprador para Abril 10 a 129 1|2.

Bolsa de Comercio.—En privado se pidió una acción en 90,000.

El cambio.—Cierra a última hora a 9 5|8 comprador.

OPERACIONES EFECTUADAS AYER

Primera rueda

100 Llallagua, Abril 10, 229 1|2.
100 Llallagua, Abril 24, 230 1|2.
1300 Llallagua, Abril 24, 230.
400 Llallagua, Abril 24, 229.
200 Llallagua, Abril 24, 229 1|2.
300 Fortuna de Colq., Abril 24, 72.
200 Antofagasta, Abril 10, 130.
700 Antofagasta, Abril 24, 130.
600 Antofagasta, Abril 24, 130 1|4.
100 Chile y Argentina, 9 1|2.
100 Vapores, 189.
300 Banco Nacional, 55 3|4.
1600 Caja 8o|o-1o|o, 105 1|4.
800 Caja 7o|o-1o|o, año 1904, 100.
1000 Caja 7o|o-1o|o, 99 1|2.
000 Hip. 8o|o-1o|o, 105 3|4.
000 Muni. 8o|o (autón.) P. S., 90 1|2.

Segunda rueda

100 Llallagua, Abril 10, 232 3|4.
300 Llallagua, Abril 10, 232 1|2.
200 Llallagua, Abril 10 233.
1400 Llallagua, Abril 24, 233.
200 Llallagua, Abril 24, 233 1|2.
200 Llallagua, Abril 24, 233 1|4.
100 Curanilahue, Abril 10, 186.
1000 Totoral, 7 1|2.
2000 Antofagasta, Abril 10, 129 1|2.
600 Antofagasta, Abril 24, 130.
100 Antofagasta, Abril 24, 129 3|4.
1200 Chile y Argentina, 10.
100 Gas de Santiago, 109 1|4.
16 Banco Hipotecario, 650.
200 Banco Nacional, 55 1|2.
32 Banco Nacional, 55 3|4.
6000 Caja 8o|o-1o|o, 105 1|4.
31000 Caja 8o|o-1o|o, 105 3|8.
10000 Caja 6o|o-1o|o, 94.

OFERTAS Y DEMANDAS

Caja Hipotecaria 8o|o-1o|o.—Transacciones por valor de 53,000 nominales, quedando comprador por 10,000 a 105 1|4 y vendedor por 30,000 a 105 3|8.

Caja Hipotecaria 7o|o-1o|o.—Transacción por valor de 168,000 nominales quedando comprador por 7,000 a 99 5|8 y vendedor por 20,000 a 100.

Caja Hipotecaria 7o|o-2o|o.—Vendedor por 1,000 acciones a 100.

Caja Hipotecaria 6-1 o|o.—Transacciones por valor de 10,000 nominales, quedando comprador por 1,500 a 94 y vendedor por 100,000 para Abril 24 a 95.

Banco Hipotecario 8-1 o|o.—Transacción por valor de 2,000 nominales, quedando comprador por 20,000 a 105 3|4 y vendedor por 2,000 a 105 7|8 y 1,000 en cupón a 102.

Banco Hipotecario 7-2 o|o.—Comprador por 8,000 año 904 a 102.

Banco Hipotecario 7-1 o|o.— Comprador por 20,000 a 99 3|4 y vendedor por 1,000 a 101.

Garantizador 8 o|o.— Comprador por 10,000 a 83 1|2.

Municipalidad 8 o|o (autónoma).—Transacción por valor de 3,000 nominales, quedando comprador por 20 mil a 90.

ACCIONES BANCARIAS

Chile.— Comprador por 100 acciones a 229 y vendedor por 100 y 50 a 230.

Español.— A 176 se ofreció comprar 100 acciones y vender 100 a 179.

Nacional.— Se transaron 532 acciones por valor de 29,573 pesos, quedando vendedor por 60 a 55 3|4 y 21 a 55 1|2.

Santiago.— Se ofreció vender 100 acciones a 152.

Hipotecario.— Se transaron 16 acciones por valor de 10,400 pesos.

Garantizador.— Comprador por 80 acciones a 16 y vendedor por 50 a 19.

Francés.— A 61 1|2 se pidieron 100 acciones.

Italiano.— Se ofreció vender 1,000 acciones a 5 1|2.

Curicó.— Diez acciones se pidieron a 130.

SOCIEDADES MINERAS

Llallagua.— Se transaron 4,500 acciones por valor de 1.045,225 pesos, quedando en la 1.a rueda comprador por 500 a 230 para Abril 24 y vendedor por 100 a 230 1|2 para la misma fecha y 200 a 229 1|2 para Abril 10. En la 2.a rueda quedaron comprador por 1,000 a 232 3|4 para Abril 10, y 100 a 233 para Abril 24, y vendedor por 100 a 233 para Abril 10 y 200 a 233 1|2 para Abril 24. Cierra a última hora con transacción por 200 acciones a 232 3|4 para Abril 24.

Oploca.— A 103 se ofreció vender 100 acciones.

Totoral.— Se transaron 1,000 acciones por valor de 7,500 pesos, quedando comprador por 1,000 a 7 1|2.

Gatico.— Comprador por 100 acciones a 11 1|2 para Abril 10.

Curanilahue.— Se transaron 100 acciones por valor de 18,600 pesos, quedando comprador por 200 a 186 para Abril 24 y vendedor por 100 a 187 para misma fecha y 100 y 75 a 186 al contado.

Caylloma.— Comprador por 1,000 acciones a 8 1|8 para Abril 24 y 500 a 7 7|8 al contado.

Vacas.— A 5 se pidieron 500 acciones.

Pintados.— Comprador por 700 acciones a 5.

San Bartolo.— 500 acciones se pidieron a 20 y de 100 a 20,000 a última hora a 25.

Máfil.— Se ofreció vender 50 acciones a 116.

Fortuna de Colquiri.— Se transaron 300 acciones por valor de 3,600 pesos.

SOCIEDADES SALITRERAS

Antofagasta.— Se transaron 4,200 acciones por valor de 545,125 pesos. Cierra a última hora con transacción y comprador a 129 1|2 para Abril 10.

Boquete.— A 50 se pidieron 100 acciones.

Lastenia.— Vendedor por 100 acciones a 21 3|4.

La Unión.— Comprador por 1,000 acciones a 5 1|2.

SOCIEDADES GANADERAS

Tierra del Fuego.— 200 y 100 acciones se pidieron a 97.

Chile y Argentina.— Se transaron 1,300 acciones por valor de 12,950 pesos, quedando vendedor por 1,000 a 10 1|4.

Gente Grande.— A 95 se pidieron 100 acciones.

COMPAÑIAS DE SEGUROS

La Santiago.— Vendedor por 50 acciones a 274.

Unión Nacional.— 300 acciones se ofreció comprar a 69.

SOCIEDADES INDUSTRIALES

Gas de Santiago.— Se transaron 100 acciones por valor de 10,925 pesos quedando vendedor por 37 a 109 1|4.

Austral.— Comprador por 3,000 acciones a 1 1|4 y vendedor por 1,000 a 1 1|2.

Laboratorio Chile.—A 80 se pidieron 100 acciones.

Electricidad Industrial.— Comprador por 56 acciones a 95 1|2 y 100 a 95.

Viñas.—A 102 se pidieron 200 acciones al contado y se ofrecieron 100 a 102 1|2 para Abril 24.

Tabacos.—Comprador por 100 acciones a 67.

Vidrios.—1 acción se ofreció a 183.

Cervecerías Unidas.— Comprador por 100 acciones a 360.

Cemento Melón.—A 75 se pidieron 200 acciones.

Vapores.—Se transaron 100 acciones por valor de 18,900 pesos.

Tattersall.—Comprador por 100 y 5 acciones a 140 y vendedor por 100 a 146.

Telégrafo Comercial.—A 42 se ofreció vender 100 acciones.

EN LA BOLSA DE COMERCIO DE VALPARAISO SE TRANSARON

Primera rueda

700 Llallagua, Abril 10, 230.
600 Llallagua, Abril 10, 230.
500 Llallagua, Abril 24, 230 1|2.
500 Llallagua, Abril 24, 230 1|2.
300 Llallagua, Abril 24, 231.
700 Llallagua, Abril 24, 230.
200 Caylloma, Abril 24, 8 1|8.
100 Antofagasta, P. H., 130.
400 Antofagasta, Abril 10, 130.
300 Antofagasta, Abril 10, 129 3|4.
100 Antofagasta, Abril 24, 129 3|4.
100 Laguna Blanca, 106.
1500 Viñas, Abril 10, 101 3|4.
700 Viñas, Abril 10, 101 1|2.
1600 Viñas, Abril 24, 102.
100 Viñas, 101 1|2.
500 Banco Nacional, 55 1|2.
9000 Hip. Valp. 8, 99 3|4.

Segunda rueda

400 Llallagua, Abril 10, 232 3|4.
2100 Llallagua, Abril 10, 232 1|2.
700 Llallagua, Abril 24, 233.
300 Lota y Coronel, 190.
100 Viñas, Abril 10, 101 1|2.
100 Viñas, Abril 24, 101 3|4.
100 Cemento Melón, 78.
100 Cemento Melón, 77.
15 Gas Valp. 102 1|2.
200 Banco Italiano, 5 1|4.

Letras

1.a y 2.a ruedas, vendedor, 9 19|32.

1.a y 2.a ruedas, comprador, 9 5|8.

Oro

1.a y 2.a ruedas, vendedor, 109.50.

1.a y 2.a ruedas, comprador, 109.

COBRE Y ESTAÑO

Según cablegrama de Londers, recibido ayer en la Bolsa, el Estaño bajó dos libras al contado y 5 s. a plazo.

El cobre Standard no varió; el Electrolítico subió 10 s.

TELEGRAMA SOBRE COTIZACION DE METALES

Estaño, £ 238 al contado y 235.15 a plazo.

Cobre Standard, £ 78.10 al contado y 77 a plazo.

Electrolítico, £ 82.10.

ACCIONES Y BONOS

Ultimas cotizaciones

		Pagado	Precios	
BANCOS				
Chile		100	229	c.
Español de Chile		100	176¾	tr.
Gar. de Valores .		100	17	c.
Francés de Chile		100	62½	c.
Hip. de Chile . .		200	650	tr.
Hip. Valparaíso .		100	111	c.
Italiano		20	5¼	v.
Nacional		40	55¾	v.
Popular		100	128	tr.
Talca		100	160	v.
Santiago		100	152	v.
Unión Comercial .		20	7½	c.
SOCIEDADES MINERAS				
Antequera . . .	£	1	0.50	c.
Caylloma (pl.). .	sh.	5	8	c.
Colquirí (est.) .	$	5	3¼	tr.
Curanilahue (ca.)		100	186	tr.
Disputada (cob.) .		25	10½	v.
Domeyko (cob.) .		5	5½	tr.
Fortuna C. (est.)		10	12	tr.
Gatico (cobre) .	£	1	11½	c.
Llallagua (est.) .		1	232¾	tr.
Lota y Co. (car.)	$	20 oro	190	tr.
Máfil (car.) . . .		50	118	v.
Monte Bco. (est.)	£	1	2½	v.
Oruro (est.) . . .	$	20	17¾	c.
Oploca	£	1	101	c.
Pintados (s. not.)	$	38	6¾	c.
Pod. de Coll (c.)	£	5	31	c.
S. Bartolo (cobre)	$	20	25	c.
S. J. Oruro (est.)	£	1	1	c.
Schwager (carb.)	£	20	1990	c.
Taltal (plata). .	$	10	15	c.
Totoral (est.) . .	$	10	7½	tr.
Vacas (oro) . . .		10	5	c.
SOCIEDADES SALITRERAS				
Agua Santa . . .	£	5	136	c.
Antofagasta . . .	$	25	129½	tr.
Boquete	£	5	51	c.
Castilla	$	20	12	v.
Lastenia. . . .	£	1	21¾	v.
La Union	$	20	6½	c.
Loa	£	1	51	c.
Perseverancia . .	$	20	15	v.
SOCIEDADES GANADERAS Y AGRICOLAS				
Anglo Ch. Past. .		1	7	tr.
Aysen		1	65	tr.
Chile-Argentina .		1	10	tr.
Gente Grande. .		1	95	c.
Laguna Blanca. .		1	106	tr.
Rupanco	$	10	40½	c.
Tierra del Fuego	£	1	97	c.
Vallenar	$	20	45	v.
COMPAÑIAS DE SEGUROS				
La Alemana . . .	$	125	261	c.
La Alianza Ch. .		25	67	tr.
La América . .		25	62	c.
La Americana. .		100	325	c.
Araucanía		25	36	c.
La Central. . . .		25	53	c.
La Comercial . .		75	180	c.
La Chilena C. . .		25	69	tr.
La Española . .		100	250	c.
La Francesa . .		50	170	c.
La Franco Ch. .		25	42	c.
Germania		25	39	tr.
La Iberia . . .		62½	100	c.
La Industrial . .		25	39	c.
La Internacional.		25	115	c.
La Italia . . .		100	300	c.
La Mapocho . . .		50	165	c.
La Nacional. .		60	650	tr.
Nueva España .		75	200	tr.
La Protectora .		25	301	tr.
La Santiago . .		50	270	tr.
La U. Chilena .		50	610	c.
La U. Nacional .		60	70	c.
SOCIEDADES INDUSTRIALES				
Am. Shoe Fact.	$	100	100	v.
Austral de Mad.	£	1	1⅜	tr.
Buques y Mad. .	$	50	60	c.
Catres	$	100	65	c.
Cemento Melón .	£	1	78	tr.
Cerv. Unidas . .	$	100	367	tr.
Diques	$	100	236	c.
Chiclayo (azu.) .	£	1	20	c.
Electricidad . . .	£	1	95½	c.
El Globo	$	100	90	c.
Feria Izquierdo .		100	80	tr.
Gas Valparaíso .		50	102½	tr.
Gas Santiago . .		50	109¼	v.
Industrial		60	178	c.
Laboratorio Ch. .		25	80	c.
Malvoa		20	17¾	c.
M. de la Vega		100	100	tr.
Penco (R. de A.)	£	1	140	tr.
Sal P. de Lobos	$	50	62	c.
San Bern. (F. E.)		100	108	tr.
San Martín (F T)	£	1	1.05	v.
Tabacos	$	20	67	c.
Tattersall		100	141	c.
Tejidos Santiago.		100	275	c.
Telég. Comercial.		25	41½	tr.
Telég. Nacional .		10	15	v.
Transp. Unidos .		50	45	v.
Vapores S. A. . .		125 oro	189	tr.
Vidrios		100	180	v.
V. del Mar. R. A.	£	1	102	c.
SOCIEDADES PETROLIFERAS				
Sud-Americana. .	$	3	0.25	c.
SOCIEDADES DIVERSAS				
B. de C. de S.	$	1250	$ 90000	c.
B. de C. de V.		5000	175000	c.
Club Hípico .		500	7500	tr.
Créd. y Cons. .		50	7½	tr.
Hip. Chile . .		500	1000	tr.
BONOS				
C. 5 en £ (31 Ma. y 30 Se.)			96½	v.
Caja 6-1 (15 En. y 15 J.)			94	c.
Caja 6-2 (30 Ab. y 31 Dic.)			94	tr.
Caja 7-1 (15 En. y 15 Ju.)			99⅝	c.
Caja 7-2 (15 En. y 15 Ju.)			99¼	c.
Caja 8-1 (30 Ju. y 31 Dic.)			105¼	c.
Caja 8-2 (30 Ju. y 31 Dic.)			105¼	v.
Gar. 6 (30 Ju. y 31 Dic.)			73	tr.
Gar. 7 (30 Ju. y 31 Dic.)			73	c.
Gar. 8 (30 Ju. y 31 Dic.)			83½	c.
Hip. 6-2 (31 Ma. y 30 Se.)			94	tr.
Hip. 7-1 (15 En. y 15 Ju.)			101	v.
Hip. 7-2 (30 Ma. y 30 Se.)			101½	tr.
Hip. 8-1 (31 Ju. y 31 Dic.)			105¾	c.
Hip. 8-2 (31 Ma. y 30 Se.)			106	tr.
Hip. V. (30 Ju. y 31 Dic.)			99¾	c.
Mun. Stago. 8 (Privilegia.)			100	c.

BOLSA DE PRODUCTOS

SANTIAGO

Operaciones efectuadas en la rueda de hoy.— Todos los precios son por quintal métrico, con saco, salvo estipulación contraria

TRANSACCIONES REGISTRADAS

Trigo blanco

411 sacos de trigo Egipto, a $ 33, sin saco, en Providencia (Fijación), castigo 9 por ciento.

800 sacos de trigo blanco del centro, a $ 34, sin saco, en Providencia (Fijación).

4.000 sacos de trigo blanco del centro, a $ 54, sin saco, en Providencia, entrega Mayo y Junio.

2.000 sacos de trigo blanco del centro, a $ 34, sin saco, en Providencia (Fijación).

Cebada

1.000 sacos de cebada chevalier, a $ 30.25, en estaciones próximas a Santiago.

1.500 sacos de cebada chevalier, a $ 30, en Rancagua.

1.000 sacos de cebada chevalier, a $ 30, en estaciones próximas a Santiago.

Frejoles

500 quintales de frejoles caballeros, a $ 61, en carros Bella-Vista, entrega hasta el 30 de Junio.

4.000 quintales de frejoles milagros especiales, a $ 60, en Rancagua.

Papas

400 sacos de papas amarillas, a $ 11.50, en carros en El Monte, entrega inmediata.

TRANSACCIONES EN RUEDA

100 quintales de frejoles caballeros, p. c., a $ 57.50, Teno al norte.

100 quintales de frejoles caballeros, p. c., a $ 57.50, Teno al norte.

100 quintales de frejoles caballeros, p. c., a $ 57.50, Teno al norte.

100 quintales de frejoles caballeros, p. c., a $ 57.75, Teno al norte.

500 quintales de frejoles caballeros, p. c., a $ 57.50, Teno al norte.

100 quintales de frejoles caballeros, p. c., a $ 57.75, Teno al norte.

100 quintales de frejoles caballeros, p. c., a $ 58, Teno al norte.

TRIGO BLANCO DEL CENTRO

Se ofreció comprar trigo blanco del centro listo a $ 33.75, sin saco, en Providencia y hubo vendedor a $ 34.50.

Santiago, 27 de Marzo de 1919.

El Secretario.

REVISTA SEMANAL

DE LA FERIA DE PRODUCTOS AGRICOLAS DE LARRAIN, OLAVARRIA Y Cía.

Precios pagados por los artículos que a continuación se expresan, en el remate semanal verificado el Martes 25 de Marzo de 1919

Nota.— Los precios de venta incluyen el envase del artículo.

Arvejas petit-pois, con bruco, los 100 kilos, de $ 16.50 a 17.80.

Avena rubia, agorgojada, los 100 kilos, a $ 10.

Carbón espino, 1.a clase, el saco, de $ 11.20 a 11.50.

Carbón espino corriente, el saco, de $ 10.80 a 11.

Carbón blanco, 1.a clase, de $ 5.80 a 6.90.

Cebada, los 100 kilos, así:
Inglesa, vieja, a $ 21.50.
Del país, sucia, a $ 18.50.
De la revuelta con avena blanca, agorgojada, a $ 18.
De la vieja agorgojada, de $ 11.30 a 11.80.

Charqui vacuno corriente los 100 kilos, a $ 162.

Frejoles, los 100 kilos, como sigue:
Milagros, corrientes, de $ 40 a 45.50.
Coscorrones, corrientes, de $ 39.20 a 41.50.
Caballeros, corrientes, de $ 40 a 41.
Burritos claros, 1.a clase, de $ 31.80 a 32.80.
Pestañas, corrientes, de $ 30 a 30.40.
Burritos claros, corrientes, de $ 82.50 a 30.
Bayos chicos, corrientes, de $ 26 a 26.80.
Coscorrones, 2.a clase, de $ 25.60 a 26.50.
Burritos obscuros corrientes, a $ 26.50.
Bayos, revueltos con viejos, de $ 24.50 a 25.50.

Garbanzos grandes, corrientes, los 100 kilos, de $ 44.80 a 45.50.

Gransas de trigo candeal, 1.a clase, los 100 kilos, de $ 20.40 a 23.80.
Id. de trigo blanco, los 100 kilos, a $ 21.50.
Id. de trigo candeal 2.a clase, de $ 17 a 18.
Id. de trigo blanco 2.a clase, los 100 kilos, de $ 13 a 13.50.
Id. de trigo blanco 3.a clase, los 100 kilos, a $ 6.50.
Id. de cebada del país, los 100 kilos, a $ 4.

Leña de álamo gruesa, 1.a clase, la carga, de $ 20.20 a 21.
Id. eucaliptus, gruesa, la carga, de $ 17.90 a 18.80.
Id. sauce, gruesa, la carga, de $ 17.70 a 18.20.
Id. espino corriente, de $ 16.90 a 1780.
Id. monte, corriente, la carga, de $ 12.10 a 12.80.
Id. álama trozada, el saco, a $ 3.40.

Maíz morocho blanco corriente, los 100 kilos, de $ 18.90 a 19.40.
Id. amarillo agorgojado, los 100 kilos, de $ 17.50 a 18.
Id. colorado, corriente, los 100 kilos, de $ 17 a 17.60.
Id. colorado agorgojado, los 100 kilos, de $ 16.30 a 16.80.

Mantequilla fresca, 1.a clase, los 46 kilos, así:
Bloks, Puente Alto, D. T. M., a $ 263.
Id. El Principal, C. I., a $ 261.
Cajitas, Hacienda Campusano, J. S. S., a $ 260.
Id. Rosario, C. H., a 259.
Block, Dadinko, J. V. L., a $ 259.
Id. Hacienda Aculeo G. W. S., a $ 254.
Id. Hacienda Paine, L. M., a $ 250.
Cajitas, Hacienda Paine, M. A. P., a $ 250.
Id. Hacienda Los Lingues, J. T. L., a $ 248.
Block, Requínoa, C. G., a $ 247.
Id. Santa Eugenia, ., a $ 246.
Cajitas, Buín, H. L., a 236.

Paja capotillo, la colisa, de $ 0.80 a 1.

Papas amarillas, los 100 kilos, de $ 11.80 a 12.200.

Pasto 2.o corte, los 100 kilos, de $ 7 a 7.50.

Pasto primer corte, los 100 kilos, de $ 5.30 a 6.

Quesos, los 46 kilos, cuyas cantidades y clases son las siguientes:
14, Cunaco, C. V. O., a $ 131.50.
17 El Monte, J. B., a $ 131.50.
13 Cunaco, I. V. V., a $ 127.
20, Melipilla, G. D., a $ 126.50.
10, Santa Rita, M. Hnos. a $ 126.50.
30, Hacienda Cauquenes, J. T. R., a $ 126.
36, Cabaña Blanca, J. L. W., a $ 125.
24, Requínoa, J. I. E., a $ 124.50.
24, Cabaña Blanca, J. L. W., a $ 124.50.
8, El Porvenir, M. Hnos., a $ 124.50.
10 Santa Rita, M. Hnos., a $ 124.
36, Cunaco, I. O., a $ 123.
51, Lo Bustamante, J. L. B., a $ 122.
8, El Porvenir, M. Hnos., a $ 122.
20, La Estacada, E. F. I., a $ 122.
17, Lo Bustamante, J. J. B., a $ 122.
12, Curicó, E. S., a $ 121.
25, Chépica, J. L. R., a $ 120.
31, La Patagüilla, B. R., a 120.
2, El Porvenir, M. Hnos. a $ 119.50
9, Fundo María Pinto, M. Hnos., a $ 119.50.
20, Fundo Rosario, F. C. C., a $ 118.50.
8, FFundo María Pinto, M. Hnos., a $ 118.
8, Fundo María Pinto, M. Hnos., a $ 115.50.
13 El Vergel, M. Hnos. a $ 114.50.
12 Los Sauces, M. Hnos., a $ 114.
24, San Vicente, E. G., a $ 113.50.
13, El Vedgel, M. Hnos., a $ 105.
7 El Porvenir, M. Hnos, a $ 103.50
1, Lo Bustamante, J. L. B., a $ 94.
20, Curacaví, D. B., a $ 92.
30, Valparaíso, B. y Cía., a $ 90.
26, Paine, L. V., a $ 70.

Trigo los 100 kilos, así:
Candeal, agorgojado de $ 30.20 a 31.40.
Blanco, sucio y agorgojado, de $ 30 a 30.80.
Candeal, sucio y degenerado, de $ 28.50 a 30.60.
Blanco en polvillo, de $ 29 a 29.50.
Candeal agorgojado, sucio y degenerado, de $ 27 a 28.
Candeal, fallo, de $ 25.20 a 27.60.
Blanco, fallo, de $ 25 a 26.60.

Santiago Villar Dasori.

SOCIEDAD NACIONAL DE PESCA

Calle San Antonio 774

Pescado y marisco vendido y precios cobrados en el Mercado de Pescado y marisco.

	Kilo
Congrio colorado	$ 1.50
Congrio negro	0.80
Corbina	1.50
Rollizos	0.60
Pejegallos	0.50
Tollos	0.80
Jureles	0.60
Robalo	1.40
Choros amerillos, la docena	1.50
Jaivas patúas, la docena . .	1.00
Pejerreyes, la docena . .	0.50

Santiago, 27 de Marzo de 1919.

VEGA CENTRAL

DE LA SOCIEDAD DEL MERCADO DE LA VEGA

Revista diaria. Precios de venta de productos por mayor, término medio, según calidad

Acelgas, $ 0.50 a 0.80, docena de atados.
Apio ensalada, $ 0.40 a 0.80, atado de 12 matas.
Ajos, $ 1.20 a 3.50, el ciento.
Ají verde, $ 1.20 a 1.60, el saco harinero.
Berros, $ 0.10, docena de matas.
Beterragas, $ 3.00 a 7.00, el mil.
Berenjenas, $ 1.20 a 1.50, el ciento.
Camotes, $ 0.40 a 0.60, el kilógramo.
Cebollas cabezas, $ 3.00 a 4.50, el ciento.
Choclos, $ 3.00 a 6.00, el ciento.
Duraznos, $ 0.40, el kilo.
Granadas, $ 0.50, el kilo.
Higos frescos, $ 0.40, el kilo.
Lechugas, $ 2.50 a 6.00, el mil.
Membrillos, $ 0.60, el kilo.
Melones, $ 30 a 50, el ciento.
Manzanas, $ 0.40, el kilo.
Orégano, $ 1.00 a 1.20, docena de atados.
Pimentón, $ 1.00 a 3.50, el ciento.
Papas cazuela, $ 10 a 14, 100 kilos.
Papas amarillas, $ 9 a 11, 100 kilos.
Perejil, $ 0.40 a 0.60, docena de atados.
Pepinos ensalada, $ 1.50 a 2.00, el ciento.
Peras $ 0.40 al kilo.
Porotos granados, $ 8.00 a 12, el saco.
Quesos de toda leche, $ 6.00 a 20, la docena.
Repollos, $ 15 a 20, el ciento.
Rábanos, $ 1.60 a 2.60, el ciento.
Sandías, $ 25 a 35, el ciento.
Tomates, $ 0.50 a 1.40, el ciento.
Tunas, $ 0.40, el ciento.
Vinagrillo, $ 0.20 a 0.50, el kilógramo.
Zapallos tiernos, $ 10 a 25, el ciento.
Zanahorias, $ 0.50 a 0.80, el ciento.
Zapallos del año, $ 80 a 100, el ciento.
Zapallos italianos, $ 1.20 a 2.00, docena.

Santiago, Marzo 27 de 1919.

CARRETAS QUE ENTRARON

Zapallos	12
Cebollas	9
Lechugas	2
Papas	33
Repollo	1
Rábanos	2
Apio	1
Choclos	26
Tomates	9
Sandías	26
Ají	1
Porotos	1
Verduras	4
	128

MATADERO PUBLICO

ENCIERRA PARA HOY

Marzo 28.

Ayer se efectuó en los corrales del Matadero Público la siguiente encierra de ganado para la venta de hoy:

Ganado grande	
Bueyes.	36
Novillos.	93
Vacas.	241
En vara.	29
	399
Ganado menor	
Corderos	866
Terneros.	39
Cerdos.	27
	932

PRECIOS DE LAS CARNES

Marzo 27.

	Clase	Por kilos
Carne buey. .	1.a	1.08 a 112
Id. . . . 2.a	2.a	1.00 a 1.06
Id. id. . . .	3.a	0.50 a 0.95
Id. novillo. .	1.a	1.02 a 1.04
Id. id. . . .	2.a	0.94 a 1.00
Id. id. . . .	3.a	0.50 a 0.90
Id. vaca. . .	1.a	1.04 a 1.06
Id id. . . .	2.a	0.98 a 1.03
Id. id. . . .	3.a	0.50 a 0.95
Id. cordero .	1.a	1.30
Id. id. . . .	2.a	1.10 a 1.20
Id. id. . . .	3.a	080 a 1.00
Id. oveja . . .	1.a	1.00
Id. id.	2.a	0.80 a 0.90
Id. id.	3.a	0.50 a 0.70
Id. cabro, no hubo		
Id. cerdo . .	1.a	1.20
Id. id|. . . .	2.a	1.10 a 1.15
Id. id. . . .	3.a	1.00 a 1.10
Grasa en ram.		1.30 a 1.40
Sebo ovejuno		90
Cuero vacuno, macho. . .		1.85
Id. hembra .		1.85
Id. vacuno. . la docena.		45 a 65

NOTICIAS VARIAS

CARBON DE PIEDRA EN CHILOE

Al analizar químicamente el carbón del departamento de Castro, ha dejado un residuo de 9 a 10 por ciento a la superficie. La mayor parte de las pertenencias se encuentran en la misma playa, en la parte norte de la bahía de Castro y frente a la ciudad del mismo nombre. Se extiende desde Yutuy al norte de la punta de Peuque, hasta el fondo de la ensenada cerca de Putemún. Todo este espacio o sector, está cubierto de nueve pertenencias.

El carbón de esta región, se diferencia en su aspecto de los demás que existen en Chile y se parece mucho al Boghead. Este combustible, es más o menos igual al conocido entre nosotros, con el nombre de Cannel-Coal y que se le importa en gran cantidad de Australia, Escocia y Estados Unidos, etc.

Valdría la pena hacer reconocimientos profundos, con el objeto de estudiar la extensión de la masa de carbón, para poder darse cuenta del valor real de esta capa de hidrocarburo, ya que por su ubicación, es relativamente fácil su explotación y exportación y por lo tanto, sería una riqueza nacional.

BALANCES BANCARIOS

Banco Imperial Alemán

BERLIN, Marzo 20.—El balance del Banco Imperial Alemán correspondiente a la semana que terminó el 13 del corriente, arroja las siguientes diferencias, comparado con el de la semana precedente:

La existencia de plata disminuyó en 1.197.000 marcos.

La existencia de oro disminuyó en 1.391.000 marcos.

Los bonos de tesorería en poder del Banco aumentaron en 86.169.000 marcos.

Los documentos de otros Bancos en poder del establecimiento aumentaron en 131.000 marcos.

Los anticipos hechos por el Banco tuvieron disminución de 833.819.000 marcos.

Las inversiones hechas por el establecimiento aumentaron en marcos 2.016.000.

El total de títulos de diversa índole en poder del Banco tuvo un aumento de 583.000 marcos.

Los billetes en circulación aumentaron en 145.166.000 marcos.

Los depósitos generales aumentaron en 931.202.000 marcos.

El encaje de oro alcanza a marcos 2.244.327.000.

Banco de Inglaterra

LONDRES, Marzo 20.— El balance del Banco de Inglaterra, correspondiente a la última semana comercial arroja las siguientes cifras:

El encaje de oro es de 83.414.000 libras esterlinas y tuvo en la semana aumento de 979.000 libras esterlinas.

La existencia de plata alcanza a 29.657.000 libras esterlinas y aumentó 181.000 libras esterlinas.

Las reservas de billetes son de libras esterinas 28.290.000 y tuvieron aumento de 118.000 libras esterlinas.

La circulación de billetes alcanza a 72.206.000 libras esterlinas con aumento de 798.000 libras esterlinas.

Los depósitos del público llegaron a 27.212.000 libras esterlinas con aumento de 2.857.000 libras esterlinas.

Los demás depósitos llegaron a libras esterlinas 129.925.000, con aumento de 4.070.000 libras esterlinas.

Los títulos del gobierno en poder del Banco alcanzan a 56.648.000 libras esterlinas, con aumento de libras esterlinas 1.379.000.

Los demás depósitos en poder del establecimiento alcanzan a libras esterlinas 82.245.000 y disminuyeron en 2.739.000 libras esetrlinas.

La proporción entre las reservas y las obligaciones pendientes, es de 19.90 por ciento. En la anterior semana fué de 19.61.

Banco de Francia

PARIS, Marzo 22.—Acaba de publicarse el balance del Banco de Francia, correspondiente a la semana comercial trascurrida. Acusa las siguientes modificaciones con respecto a la semana anterior:

El encaje de oro aumentó en francos 2.061.540 y alcanza a francos 5.528.146.000.

El encaje de plata tuvo disminución de 111.746 francos; en la actualidad suma 315.451.000 francos.

La circulación de billetes aumentó en 28.278.225 francos y alcanza a 33.060.505.000 francos.

Los depósitos generales tuvieron aumento en 51.736.662 francos y suman hoy 2.821.968.000 francos.

Los documentos descontados experimentaron disminución de 14.245.433 francos, y arrojan un total de francos 2.050.114.000.

Los bonos de tesorería aumentaron en 42.563.130 francos y alcanzan a francos 67.817.000.

Los anticipos hechos por el Banco aumentaron en 17.570.394 francos y alcanzan a 1.144.129.000 francos.

TRANSACCIONES DE PROPIEDADES

Don Osvaldo Pacheco Pizarro compró a don John Robert Bell el sitio número 35 y parte del 34, en la cantidad de $ 23,675.

—Doña Virginia Bustamante M. compró a don Cristián Weigand Rodríguez la propiedad número 26 de la calle Unión Americana, en 15,000 pesos.

—Don Luis de Castro compró a don Santiago Torres la parte sur del sitio 8 de la Población San Luis de Providencia, en la cantidad de 6,000 pesos.

—Don Pedro Neira Carnica compró a doña Rosa Contreras, una propiedad en la calle Palermo, Población Edén, en Ñuñoa, en la cantidad de $ 6,000.

—Don F. Gaete compró a don Luis Bolton el sitio número 6 y parte del 8, Población Belga, en Quilicura, en $ 2,000.

—Don Zoilo Fuenzalida compró a doña Esperanza Rodríguez unos derechos en el sitio número 33 de la Población Valenzuela Bernales, en la cantidad de $ 2,000.

—Don Juan Roustang compró a don Jorge Dubois una propiedad en la gran Avenida Macul, en la cantidad de $ 27,500.

—Don Luis F. Gutiérrez compró a don Luis Moreno las casas y sitios números 81, 95 y 99 de la Avenida Chile y España, en $ 7,800.

—Don Manuel Herrera Sotomayor compró a la Compañía de Ferrocarril y Campos de Batalla de Maipú los sitios números 1, 2 y 3, manzana 5, plano 2, de la Población Campos de Batalla de Maipú, en la cantidad de $ 3,720.

—Don Gregorio Carranza compró a don Tránsito Carranza una propiedad en la calle Juan Vicuña esquina de Victoria, en la cantidad de $ 9,000.

—Doña Margarita Crock compró a don Emiliano Nadal la casa y sitio número 1723 de la Avenida Penitenciaría, en la cantidad de $ 5,200.

REMATES Y ADJUDICACIONES

Don Roberto Boza adquirió por adjudicación a don Enrique Burgos Varas la propiedad número 116 de la Avenida Penitenciaría, en la cantidad de $ 5,334.

—Don Raúl Zañartu Cavero es dueño de una casa y sitio en la calle Romero números 2554 a 2576, adquirió esta propiedad por adjudicación que se le hizo en la participación de los bienes de don Gaspar del Río por el precio de $ 2,790.

El mismo adquirió las siguientes propiedades en el lugar y precio que se indican, y por adjudicación que se le hizo en la partición de los bienes de don Gaspar del Río:

Propiedad número 2927 de la calle Sazie, 2918 de la calle Manuel Montt en $ 92.004 y propiedad 773 de la Avenida Independencia en $ 19,870; propiedad número 1020 a 1050 calle Eyzaguirre en $ 51,062 y propiedad número 2441 calle Gorbea en 50,500 pesos; propiedad número 2466 a 2482 calle Sazie y Grajales 2462 a 2477, en $ 33,290; propiedad números 586 a 598 de la calle San Francisco esquina de Eyzaguirre en 22,072 pesos; propiedad calle Dardignac esquina de Pío Nono en $ 21,000; propiedad número 1460 de la Avenida Matta en $ 102,470.

CONCURSO

Postérgase hasta el 7 de Abril próximo, la fecha en que se cierra el concurso para proveer en propiedad una cátedra de Ciencias Históricas y Geográficas en la Escuela Normal de Preceptoras N.o 2 de esta ciudad.

El Inspector General de Instrucción Primaria. 28-C

Sobretodos
DE MEDIDA
Géneros Importados
$90
SASTRERIA
La Nueva Villa de Madrid
San Diego esq. E. Ramirez

LOS NEUMÁTICOS "UNITED STATES"
SON BUENOS NEUMÁTICOS
MCR
LOS BUENOS NEUMATICOS
PARA FORD

LISTA Nº 4 — ORO SELLADO

	30x3	30x3½
LISO	39.60	54.10
USCO	41.40	57.60
CADENA	45.90	62.10
CAMARAS	10.00	13.00

UNITED STATES RUBBER EXPORT Co. Ltd.
SANTIAGO
CASILLA 2467 -:- CATEDRAL 1213-1219 -:- TELEFONO 548

REVENDEDORES:

A. GARCIA MORENO Y CIA.
Brasil 385 - Morandé 611
Plaza Italia y Vic. Mackenna
H. LEIVA
San Antonio 552
PALADE MASSA,
Morandé 600
RAFAEL VIVES,
Morandé 788
SOC. COMERCIAL DE AUTOS
Bandera 516
SINDICATO DE CHAUFFEURS
Sto. Domingo 1211

KAULEN Y CIA.
Dieciocho 20
JUAN Y CARLOS EYZAGUIRRE
San Pablo 1400
MERCERIA SANTIAGO
Ahumada 368
SANTIAGO WEBB Y CIA.
Estado 170
SOC. DUEÑOS DE AUTOS
Ejército 755

EL DEPARTAMENTO DE AVISOS
Atiende de las 9 hs. a las 22 hs.
(Hora antigua: 9 A. M. a 10 P. M.)
TELEFONO 3115

AVISOS ECONOMICOS

Descuentos: De 5 a 10 publicaciones seguidas, 5%.— De 11 a 20, 10%.—De 21 a 30, 15%

AVISOS ECONOMICOS
TARIFA
Cada palabra (minimum 6 palabras por aviso) . . $ 0.05

Sociablilidad obrera

Sociedad de Artesanos La Unión. —El Sábado 29 del actual se llevará a efecto en el salón teatro, una velada literaria musical a beneficio de fondos sociales.

Las entradas están a disposición de los interesados en la tesorería Ahumada N.o 20, y en el local social y su valor es de $ 0.50 cada una.

Federación Obrera de Chile. — Consejo Federal N.o 9.— Se ha recibido la siguiente comunicación:

Señor Alejandro Salinas Aldunate. —Presidente del Consejo Federal N.o 9 de la Federación Obrera de Chile.

Muy señor mío:

Nos impusimos gustosos de su solicitación de que nuestra firma como productora de sombreros de paño, pelo y paja, se sirviera corresponder a la buena voluntad ya demostrada y acompañar en su loable actividad ese Consejo Federal N.o 9, de la Federación Obrera de Chile.

Le contestamos que tiene Ud. la adhesión de esta firma junto al más alto aprecio de sus componentes, los que perciben, desde luego, en los buenos fines del Consejo Federal N.o 9, la deseada organización y perfeccionamiento del personal de sombrereros, que tanto hacía falta para el mejoramiento de nuestra industria del sombrero.

Y nos atrevemos a adelantarle que, llevado con justo criterio el trabajo del Consejo Federal N.o 9, resultará pronto un serio y provechoso auxiliar de nuestro esfuerzo tenaz de hacer conocer en tiempo relativamente breve la evolución y perfeccionamiento alcanzados por esta industria, la que necesita más que otras, experiencia y estabilidad de la mano de obra.

Por lo expuesto de nuestro mismo agrado es poder repetirle que tiene Ud. de nuestra parte:

El reconocimiento del Consejo Federal N.o 9 de la Federación Obrera de Chile.

Segundo. De los delegados seccionales y tercero de la conveniencia de oir también al Consejo al momento de necesitar nuevo personal de sombrereros, pudiendo él con cierta competencia indicar obreros que por su capacidad y moralidad convengan a las necesidades de la industria.

Nos es grato describirnos de Ud. Affmo. y S. S.— **E. Cintolesi y Cía.**

Cooperativa del Sindicato de Chauffeurs.— En junta general celebrada el 25 del presente, quedó constituído el siguiente directorio.

Señor Rafael Sánchez, Benedicto Peccollo, Mariano Barcoj, Federico Beyer, José Barrado, Juan Oltmans y Manuel A. Pérez.

Este directorio queda citado para hoy a las 21 horas en la Cooperativa Santo Domingo N.o 1211.

También se cita al antiguo secretario, señor Antonio Baros.

Escuela Nocturna de la Sociedad de Artesanos La Unión.— La Escuela Nocturna "Fermín Vivaceta" invita a sus aulas a todos los obreros que deseen adquirir o perfeccionar los conocimientos de la enseñanza primaria. Se admitirá con especial agrado a los obreros, sean adultos o niños, que no saben leer ni escribir.

Está abierta la matrícula y los interesados pueden pasar a matricularse todas las noches, de 20 a 21.30 horas, al local de la Escuela, Riquelme 859. Los niños deben concurrir a matricularse acompañados de sus padres o tutores.

Estudiantina La Chile de la The American Shot Factory. — Hoy a las 20 1|2 horas, sesión y a las 21 horas, habrá clases instructiva.

Federación de Empleados de Hoteles y Ramos Similares.— Cítase a junta general para hoy a las 21 horas.

Todo acuerdo que se tome en la presente junta será válido por ser segunda citación.

Comité Pro Presos.— Hoy celebrará reunión pública el comité pro Presos de Santiago, en la Casa del Pueblo, Eyzaguirre 718, con el objeto de oir la cuenta, que dará el señor Triviño, sobre su actuación en la tesorería de un comité anterior.

Hora: 21 1|2 horas.

Sociedad Camilo Henríquez.— Se cita asamblea general para hoy a las 20 horas.

Local social: Arturo Prat 791 (altos).

Unión de los Tipógrafos.— El Domingo 30 continuará la junta general extraordinaria. La sesión será a las 15 horas.

La las 14 horas, cítase a las comisiones de fiesta y biblioteca, para que se constituyan.

Federación de Obreros de Imprenta.— Esta noche se reune la comisión de fiesta que tiene a su cargo la velada en honor y beneficio del secretario general, la que se llevará a efecto el 12 de Abril próximo.

Centro Recreativo Rogelio Ugarte.— Cítase a junta general extraordinaria obligatoria, para hoy a las 21 horas. Se sesionará con el número que asista por ser tercera citación.

Unión de Modelistas.— Se cita a sesión a la 19.30, en Cueto N.o 247.

Centro de Inglés Andrew Carnegie.—Se cita para mañana a las 8 y media horas, a reunión general de directorio (impostergable) para acordar la distribución del horario y otros asuntos.

A los jóvenes y señoritas que deseen ingresar a esta institución, Bascuñán 542, se les avisa que la matrícula permanecerá abierta hasta el primero de Abril, fecha en que principiarán las clases.

Unión Federal de Mueblistas, Carpinteros y Ramos Similares.— Cítase a los delegados en las fábrica para hoy a las 21 horas con el fin de que den cuenta de su cometido ante la junta ejecutiva.

El tesorero atiende todas las noches desde las 20 horas, a las 22.

Centro Internacional Obrero de Solidaridad Latino Americana.—Cítase a todos los delegados de este Centro como asimismo a los miembros de las diferentes sociedades obreras de Santiago, a junta general, que celebrará el Centro Internacional Obrero de Solidaridad Latino Americana, hoy en los salones de la imprenta de "El Mercurio" a las 20 horas.

En esta asamblea darán cuenta los delegados obreros que fueron a la República Argentina, señores Manuel Hidalgo y Domingo Fuentes, a establecer el verdadero alcance del movimiento obrero chileno, desvirtuado por el delegado del Gobierno del Perú, señor Víctor A. Pujazón.

Sociedad Defensa y Ayuda Mutua de Chauffeurs.— Hoy a las 21 y media horas, se llevará a efecto la asamblea anunciada con el objeto de discutir el proyecto de estatutos que presentará la comisión.

Asistirá a la sesión, el abogado señor Luis M. Concha, quien tomará inmediatamente a su cargo la defensa de los socios.

El local social está situado en Rosas 1049, entre Puente y Bandera.

Banco Popular

Fundado en 1887 para atender especialmente los intereses de las clases proletarias

Autorizado por decretos supremos de 19 de Octubre de 1887, 16 de Octubre de 1907 y 7 de Agosto de 1910

ESTABLECIDO EN SU PROPIEDAD. AHUMADA ESQUINA ALAMEDA

Capital autorizado . . $ 5.000,000
Capital pagado. . . . 1.000,000

Consejo Directivo:

Presidente: Alejandro Valdés Riesco.— Vice-presidente: José Santiago Muñoz B.

Consejeros

Julio D. Eastman, Guillermo Pereira I., Vicente García Huidobro, Carlos A. Infante

Gerente: Francisco A. Celis

Tasa de intereses:

A la vista y en cuenta corriente . . . 3 o|o anual
A tres meses plazo . 5 o|o "
A seis meses plazo . 7 o|o "
A doce meses plazo . 8 o|o "
En cuenta corriente por cantidades menores de $ 1,000 . 5 o|o "

Koppel Industrial
Car & Equipment Co.
KOPPEL PA., U. S. A.
Material fijo y rodante para ferrocarriles industriales, sistema Koppel, para usos de la Agricultura, Minería, Industrias, Contratistas de Obras Públicas, etc., etc.
REPRESENTANTE GENERAL PARA CHILE
R. TORRETTI
CASILLA 2076.— SANTIAGO 12-D

Prensas Hidráulicas

Para orujo, listas para entrega inmediata.

OFRECEMOS:

A. BECKER y Cía.

CONCEPCION
Barros Arana 348

SANTIAGO
Bandera 615-21

TRIBUNALES

CORTE SUPREMA

Movimiento habido en 27 de Marzo de 1919

1.a sala.— 1 y 2 suspendidas; 3 Juan de Dios Bueno con Empresa Luz Eléctrica de Parral, acuerdo.

Don Belisario Avilés A. alegó contra el recurso, en la 3.a

2.a sala.— 1 Contra José Tomás Caballero, acuerdo; 6 Federico Salas con Fisco, trámite; 7 Roberto Badilla con J. Scharpe, id.

Las demás no vistas o suspendidas.

Don Antonio Fernández se presentó contra el recurso, en la 1.a

Fallada de acuerdo:

Juan Benavides con Manuel Bulnes, c. forma, sin lugar, redactor señor Zenteno, deserción.

Sabina Delgado con Clenardo Plaza de los Reyes, c. fondo.

CORTE DE APELACIONES

1.a sala.— 1 Contra Ramírez, confirmada; 2 Eguiguren con Rubio, trámite; 4 Campos con Placier, revocada; 5 Mujica con Municipalidad Santiago, confirmada; 7 Impuestos Internos con Jiménez, improcedente; 8 Palma con González, confirmada; 9 Palma con González, confirmada; 10 Palma con González, revocada.

Alegaron:

En la 4, doña Matilde Thirup con Sinesio Riquelme.

En la 7, don Alfredo Egaña.

En la 8, 9 y 10, don Ramón González con don Humberto Trucco.

2.a sala.— 3, Schjavetti Hnos. y Cía. con R. Uribe, trámite; 4, Banco Chileno G. de Valores con Elías Díaz Sánchez, trámite; 8 Rebeca Urzúa de Ferrada con Concurso de Manuel F. Ferrada y otro, trámite; 10, Juan y Arturo Sotomayor y Francisco Gaete con Eduardo Mougelsdorff, trámite.

Falladas de acuerdo:

Contra José de la Rosa Bravo y otro, confirmada con declaración.

Juan E. Franz con Empresa Anglo Chilian y Fisco, sin lugar la casación.

Alegaron:

En la 1, Don Guillermo Rivera y don Arturo Yávar con don Pedro Montenegro y don Pedro Daza.

No vistas las demás.

3.a sala.— 3 Díaz con Fuenzalida, confirmada; 4 Gantault con Costa, confirmada; 6 Fisco con Lecaros, confirmada.

Fallada de acuerdo:

Banco Garantizador de Valores con Solar Vicuña.

Alegaron:

En la 3, don Juan J. Fuenzalida.

En la 4, don Pedro Urzúa con don Alfredo Moreno.

En la 6, don José Dionisio Correa.

4.a sala.— Agregada. Contra Jacobo Weinstein, fallada; 1 Enrique Becerra con R. Torretti, suspendida; 2 W. Lilun con Z. Atienza, fallada improcedente; 3 Angel Gacitúa A. y otros por su esposa Sara Gacitúa, pendiente; 4 Juan de Dios Soto con Hoffman y Cía., trámite; 9 W. R. Grace y Cía. con Luis Vargas U., incidente depositario y embargo, trámite; 16 Luis Verner con Arturo Aránguiz, trámite.

Alegaron:

En la agregada, don R. Gaete Grez Padilla con don Enrique Barboza.

En la 2, don Ramón del Río con don Francisco Bulnes.

En la 3, don Lindor Pérez G. con don José Luis González.

SECRETARIA ALCALDE

Ingreso civil

Julio Fernández con Lameno Bravo. 2.o Juzgado; José de la C. Canales con Fco. de la Fuente, Curicó; Guido Zantzick con José Ramón L., J. de Apelaciones; Rosa Fuentes con Elvira Valenzuela, J. de Apelaciones; Isabel Astudillo con Luis Brand, 5.o juzgado; Elvira Villarroel con Banco Garantizador de Valores, 5.o juzgado.

Ingreso criminal

Manuel 2.o Acevedo, recurso queja, 1.a instancia.

SECRETARIA FABRES

Ingreso civil

María Bataglini de B. con Luis Bergerio, 2.o juzgado.

Ingreso criminal

No ingresó ninguna causa.

BOMBAS

1.a COMPAÑIA DE BOMBEROS.— Santiago.— Deber y constancia.— Cito a la Compañía a ejercicio para el Domingo 30 a las 9.30 h. Uniforme de parada. Punto de reunión, el cuartel.—El Ayudante.

7me. CIE. DE POMPIER "HONNEUR ET PATRIE".— La Cie. est citer a l'Exercice et Academie qui aura lieu le Vendredi 28 courant a 21 h.— Tenue de travail.—L'Adjudant.

Avisos Económicos

NUEVOS

PIANO ECELENTE, MODELO grande alemán, vendo ocasión extraordinaria, Marín, 148. x-1679-28-C

CASA CHICA PARA INDUSTRIA necesito arrendar, debe tener patio y estar situada en barrio seguro. Casilla 1163. x-1672-29-C

$ 40 COMODO DEPARTAMENTO Vicuña Mackenna 367. x-1669-30-C

ARRIENDO PIEZAS O DEPARTAMENTO a profesional o particulares. Moneda 1037. x-1666-28-C

FARMACIA O LABORATORIO, ofrécese farmacéutica. Casilla 1358. x-1678-31-C

PROFESORES HAYAN ESTUDIADO ramos prácticos en Chile o extrajero necesítanse. Casilla 7575. x-1677-30-C

ZIG-ZAG. — COLECCION COMPLETA desde primer número, vendo. Cumming 366. x-1676-28-C

EN CASA POCA FAMILIA, arriéndase pieza calle con buena pensión, Huérfanos 2815. x-1675-29-C

EN DELICIAS 3826 ARRIENDO local para industria, casa habitación, bodegas subterráneas, 3 patios, luz eléctrica y alcantarillado. x-1673-30-C

ARRIENDO CASITAS NUEVAS: tres piezas, cocina, W. C., patio. Luz eléctrica, agua potable gratis. En Maturana 1331. x-1662-1.o-D

JOVEN CON CONOCIMIENTOS de taquigrafía y dactilografía se ofrece para ocupación nocturna. Correo N.o 2 Z. Z. Z. x-1661-29-C

BUENAS BORDADORAS PARA ropa blanca se precisan, Compañía 1060. x-1659-4-D

BUENAS BLUSERAS PARA NIÑOS se precisan, Compañía 1060. x-1658-1.o-D

HOTEL ANTOFAGASTA TIENE piezas higiénicas para pasajeros. Morandé 850. x-1657-28-C

UVA, DURAZNOS, MANZANAS Y Peras, por grandes y pequeñas partidas, se vende la producción de la Chacra Santa Julia de Ñuñoa. Avenida Irrarázaval, 4031. Teléfono 17 de Ñuñoa. x-1656-30-C

VENDO CASA. SANTA ROSA sexta cuadra,—tres patios, arboleda, 14 departamentos fuera servidumbre. Doy grandes facilidades pago. Santa Rosa 542. x-1654-6-D

90 PESOS ARRIENDO CASA QUINTA, Pedro Valdivia. Tratar Miraflores 382. x-1653-29-C

HILAR: — NECESITASE NIÑAS que sepan hilar, Fábrica de hilar Providencia 742.

HILO ESPECIAL PARA TALABARTEROS, zapateros, pelotas foot ball, redes de pescar, etc. vendo barato, Fábrica de hilar. Providencia 742. 30-C

CONTADOR ALEMAN EMPLEADO de Banco, tiene algunas horas desocupadas para llevar contabilidad u otros trabajos de Oficina. Dirigirse a K. H. Casilla 148. x-1650-28-C

REMATE DE UN SITIO INMEDIATO a la Parroquia de Barrancas. —Por acuerdo de los herederos de Clotilde Valencia y Agustín Cautivo, el 28 de Marzo a las 2 P. M., se rematará en la Notaría de don Abraham del Río, y ante el abogado don Emiliano Llona, un sitio con varios edificios, y de 2,156 metros cuadrados de superficie, por el mínimun de tres mil quinientos pesos, siendo la tasación de 4,426 pesos. La propiedad queda inmediata al pueblo y a la línea del ferrocarril de Barrancas. Datos en la Notaría.—Enero, 8 de 1919. x1680-28-C

Sociedad Restaurant Santiago

De conformidad con el artículo 12 de los Estatutos, convócase a Junta General Ordinaria de Accionistas para el 31 de Marzo, a las 4 P. M., en el local de la Sociedad.

x-1628-31-c EL GERENTE.

ARRENDAMIENTOS

CASITA ARRIENDASE CALLE Blanco 24, entrando por Jofré entre Carmen y Lira. x-1645-29-c

ARRIENDASE COMODOS ALTOS con agua y luz. Inglaterra 1161. x-1598-28-C

ARRIENDO DEPARTAMENTO central. Agustinas 853. x-1544-28-c

$ 71 y 76 ARRIENDO CASA FARIÑA 439, tratar Dávila 759. x-1441-5-D

COMERCIO E INDUSTRIAS

PLANCHAS ZINC USADAS COMPRO. Casilla 4046. x-1609-28-C

PAQUETERIA Y SOMBRERIA realiza Alonso Ovalle 833. x-1605-29-C

JOYERIA Y RELOJERIA DESIDERIO Mella. San Antonio N.o 30. En formación el primer contrato de compra-venta $ 3.00 semanales $ 3.00. x-1545-29-c

Mme. TIRAFERRI. CONFECCIONA trajes sastres, fantasía. Corta moldes. Cursos: Enseñanza de corte, rápida, garantida. Agustinas 1057. x-1575-28-c

PAGAMOS 25 POR CIENTO POR chauchas y hasta el 40 por pesos. San Antonio 18. x-1197-7-D

PROPUESTAS

DIRECCION GENERAL DE OBRAS PUBLICAS. — AVISO.— Pídense propuestas públicas para la construcción de un camino desde Cobquecura a la estación de Coelemu del F. C., de Confluencia a Tomé. Las propuestas se abrirán en la Inspección de puentes y caminos, el 9 de Abril próximo, a las 15 horas. Bases y antecedentes pueden consultarse en la Sub-Inspección de Caminos. — Santiago, Marzo 8 de 1919.—El Secretario General. 28-C

MUNICIPALIDAD DE SANTIAGO. Locales para escuelas.— De orden de la Alcaldía se piden propuestas públicas para la adquisición de dos propiedades, edificadas o no, para Escuelas Municipales, conforme a las bases que pueden consultarse en la Dirección de Obras Municipales y en esta Tesorería. Las propuestas se abrirán el día 1.o de Abril próximo a las 16.30 horas en la Sala de la Alcaldía. Santiago, 4 de Marzo de 1919. El Tesorero Municipal. 29-C

DIRECCION GENERAL DE Obras Públicas.—Pídense propuestas públicas para los trabajos de ensanche de la Escuela de Veterinaria Nacional, ubicada en la Quinta Normal, las que se abrirán en la Inspección de Arquitectura, el 8 de Abril próximo a las 15 horas, donde pueden consultarse los antecedentes.—Santiago, Marzo 25 de 1919. El Secretario General. 4-D

INSTRUCCION

INSTITUTO SAN MARTIN.—SAN Martín 67, Teléfono Inglés 213. Los exámenes son válidos y se rinden en el establecimiento. Sistema concéntrico. Humanidades, Preparatorias y kindergarten. Recibe alumnos internos, medio-pupilos y externos. Idiomas extranjeros obligatorios desde las preparatorias. El establecimiento cuenta en los cursos de humanidades con un escogido cuerpo de profesores de Estado, conocidos por su competenciay seriedad como examinadotencia y seriedad como examinadorias están regentadas por sacerdotes y normalistas. Kindergarten dirigido por la misma profesora de años anteriores. Los alumnos de preparatorias quedan, en sólo dos años, preparados para primer año de humanidades. Unico colegio que prepara por su cuenta durante las vacaciones a sus alumnos cuando tienen ramos atrasados. Facilidades para internos de provincias. Matrícula abierta. Clases principiaron 17 de Marzo. x-1533-28-c

INSTITUTO DE SORDO-MUDOS y de Ciegos. — Internado gratuito. Educación general y profesional. Matrícula: 9 a 11; 3 a 6. Santa Victoria 380. 30-C

JOVEN FRANCES SE OFRECE dar lecciones de francés elementales y superiores. Conversación, literatura, Casilla 789. x-1589-28-C

LICEO CHILENO, PLAZA YUNGAY. Humanidades completas. Profesorado pedagogo. Kindergarten. Preparatorias. Internado. Medio pupilaje. Externado. Servicio automóvil.—Laura y Hortencia Vargas. x-1593-31-C

"COLEGIO EUROPEO" PARA señoritas. Sección Infantil para niñitos. Alameda 2226. Internas, medio-pupilas, externas. Exámenes universitarios. Francés obligatorio. Las alumnas rinden exámenes de música en el Conservatorio Nacional. Matrícula abierta. Prospectos. x-1450-20-D

CURSOS ESPECIALES, PARA alumnos (otros especiales para señoritas a horas diferentes, atendidos por profesoras de Estado, por los mismos precios, además piano); elemental, inferior, medio y superior, por $ 17.50, $ 20, $ 25, y $ 30 mensuales respectivamente. Estúdiase contabilidad comercial (o bien: agrícola, bancaria, salitrera, minera, militar, industrial, oro y billetes, de sociedades colectivas, en participación comanditarias o anónimas), aritmética comercial, castellano, inglés, francés, (alemán, italiano, latín o griego), taquigrafía, redacción mercantil, caligrafía, geografía comercial. derecho civil, aduanero, consular y comercial, moral y escritura a máquina, todos juntos. Instituto Mercantil, Bandera 287, esquina Huérfanos. Teléfono Inglés 273. El primero en Chile en su género, según la Estadística Oficial. Fundado en 1904. Hay pensionado. 29-c

CONSULES CONTADORES GENERALES y especiales, dibujantes, ayudantes de arquitectos y de ingenieros; taquígrafos, dactilógrafos, prepáranse personalmente y por correspondencia. Instituto Mercantil, fundado 1904. Telófono Inglés 243. Bandera 287, esquina Huérfanos. 29-c

INSTITUTO, KINDERGARTEN "Santiago"—Castro 49.— Director sacerdote. Alumnos internos, medio-pupilos, externos desde cuatro años. Automóviles, etc. Matrícula abierta. x1206-29-C

PENSIONES

PIEZAS PARA ESTUDIANTES con pensión casa familia respetable, Moneda 1035. x-1616-29-C

FAMILIA HONORABLE ARRIENDA pieza con pensión. Vendo medio amoblado salita. Tarapacá 862. x-1606-28-C

ARTESANO 999 ESQUINA INDEPENDENCIA, piezas amobladas excelente pensión, 4 platos, postre, café, vino, $ 80 de mesa, vino, $ 50. x-1642-31-c

PENSION CON O SIN PIEZAS A estudiantes o caballeros. Familia honorable, al lado Escuela Medicina. Independencia 1123. x-1613-31-C

ESPLENDIDA PENSION, PIEZAS amobladas. Estudiantes cuatro platos almuerzo, cuatro comida, café, desde 75. San Diego 136. x-1576-28-c

CASA SIN PENSIONISTAS arriéndase una pieza con pensión a caballero honorable. Carmen 163. x-1639-28-c

ESTUDIANTES MEDICINA ENCONTRARÁN excelente pensión, Caupolicán 972. 4-D

PROPIEDADES

CASA PARTICULAR DA PENSIÓN a domicilio. Compañía 2361. x-1473-29-C

COMPRA-VENTA

DE MUEBLES Y OBJETOS VARIOS

BIGORNIA, CORREAS DOBLE suela, transmisiones, poleas, descansos automáticos, consolas fierro, prensas copiar, estanque fierro, tecle dos toneladas diferencial, palas, chuzos, conitos grandes, chicos, cuatro, cinco tiempos, rejilla alambre, cadenas 3|4, coplas, codos tées. curvas usadas de 1", bomba reloj 2". Vende Serrano 44. 30-C

DEPARTAMENTO NECESITO, con dormitorio y sala de baño, sin muebles, con puerta independiente a la calle, J. Benett, Casilla 1147. x-1644-29-c

MAQUINA DE ESCRIBIR "ADLER", "Underwodd", Corona o Erika, compro de ocasión. Casilla 109 D. x-1641-28-c

PIANO ESTUDIO VENDO MUY barato. Baquedano 751. 30-C

PIANO OCASION EN MUY BUEN estado, vendo, Av. Cóndell 289. x-1635-30-c

CEBADA FORRAJERA COMPRA cualquiera partida por pequeña que sea. Dirigir ofertas y muestras a Antonio H. Dufaur, casilla 4538, Santiago, x-1634-31-c

VENDENSE ALGUNOS MUEBLES, cocina de gas y plantas. Freire 671. x-1629-29-c

TEJAS PLANAS, BATUCO, TIPO chico, se venden dos mil. Calle Capuchinos 650. x-1624-28-c

VARIOS

MUNICIPALIDAD DE SANTIAGO Contribución de haberes muebles e inmuebles. Se avisa a los señores contribuyentes que no hayan pagado esta contribución por año o semestre anticipado que durante el próximo mes de Abril corresponde abonar la cuota por el 2.o trimestre del año en curso. Trascurrido el plazo se cobrarán intereses penales conforme a la ley. Santiago, 18 de Marzo de 1919.— El tesorero municipal. 29-C

REALIZO
2,000 cuartones álamo, 3x3 y 4x4.
25,000 suples álamo, 1x2".
5,000 tablones álamo, 1½ y 2"x10.
Todo completamente seco.
BARRACA
Matucana 1161
JOSE AGUILO

BOTICA COMPRO, ACREDITADA, buena clientela, dirigirse por cartas indicando condiciones. G. D., Correo Central, x-1622-31-c

CLUB YUNGAY. —EN CONFORMIDAD al artículo 12, párrafo 10, de los Estatutos del Club, cítase a Junta General para el Sábado 29 del presente, a las 21.30 con el objeto de tratar sobre una solicitud que se relaciona con la aplicación de los artículos 7, 9, 21 y 27 de nuestros estatutos. —El Directorio. x-1636-29-c

CONSTRUCCIONES: PIEZAS, CASITAS modernas, hace económicamente constructor Cordero. Correo 2. x-1505-1.o-d

MUNICIPALIDAD DE SANTIAGO. —Trabajos de Alcantarillado y Pavimentación.—De orden de la Alcaldía, se piden propuestas públicas para efectuar el trabajo de alcantarillado y pavimentación del departamento que ocupan las cocheras existentes en el local del depósito de carretones de la 5a Comisaría de Aseo, con arreglo a las bases y planos que pueden consultarse en la Dirección de Obras Municipales. Las propuestas se abrirán el día 8 de Abril próximo, a las 16.30 horas en la Sala de la Alcaldía.— El Tesorero Municipal. 5-D

PARA LOS EFECTOS LEGALES se avisa al público que la marca 15611 ha sido transferida a la "The Isko Company", de Chicago, EE. UU. de A. x-1410-30-c

CLUB ITALIANO. AVVISO DI convocazione. Si convocano y Sigg. Soci all'assemblea straordinaria che avrá luogo Venerdi 28 del corrente alle ore 21.30 per il esguente. Ordine del giorno: Dimissioni del Consiglio. Elezione del sucessore. So fosse necessária la seconda convocazione, questa avrá luogo, a tenore dello Statuto Sociale. Martedi 1.o del prossimo Aprile alla stessa ora. Il Consiglio. x-1556-28-c

JUDICIALES

APERTURA DE SUCESION.— ANTE el árbitro don Osvaldo Hevia L., que practica la liquidación de la sociedad conyugal habida entre doña Dalinda Morales v. de Daziano y don Juan Francisco Daziano, está abierta la sucesión de éste.—El Albacea, Carmen N.o 418. x-1665-31-C

CONCURSO.— POR AUTO DE 12 de Julio último del señor Juez Letrado del 5.o Juzgado, se declaró en concurso necesario a don Jorge Seco de la Cerda, se nombró síndico a don Juan Miguel Ramírez y se fijó el 22 de Agosto, a la 1 P. M. para la primera junta. Posteriormente se fijó para la primera junta el 11 de Abril a las 13 horas.—El Secretario. x-1652-2-D

INVENTARIO SOLEMNE. — EL dieciseis de Abril a las dieciseis horas, en mi oficina practicaré el inventario solemne de los bienes quedados al fallecimiento de don Juan Francisco Daziano. Se cita a los interesados.—Eudoro Guzmán, secretaría del 3er. Juzgado Civil. x-1664-4-D

INVENTARIO.— SE HA FIJADO el Lunes 7 de Abril a las quince horas para comenzar la facción de inventario, solemne de los bienes de la herencia yacente de don Pablo Meisch, en la oficina del secretario del tercer juzgado. x-1551-5-d.

LA SUCESION DE LA SEÑORA RAfaela Frabasile v. de Stefano está abierta ante el compromisario don Domingo Silva Rengifo, Bandera 287. Santiago, Marzo 25 de 1919.— Los herederos. x-1595-29-c.

INVENTARIO SOLEMNE.— EN EL estudio del abogado don Abel Célis Maturana, Morandé 450, Compromisario de la sucesión de doña Adela Droguett v. de Valenzuela y ante el receptor de mayor cuantía don Arturo Puelma, tendrá lugar el día 1.o de Abril, a las 16 y media horas, el inventario solemne de los bienes de la sucesión.— C. Covarrubias, Actuario. 31-c

CONCURSO PIZARRO.— POR DEcreto del señor Juez Letrado del 5.o Juzgado en lo Civil, fecha de hoy, se ha designado el 14 de Abril próximo a las 13 horas, para que tenga lugar el remate de la propiedad ubicada en Lo Cisterna, Población Italia, Departamento de "La Victoria", sitio eriazo.— Santiago, ocho de Marzo de 1919.—El Secretario. x-1627-31-c

INVENTARIO.—EL DIEZ DE ABRIL próximo se procederá por el actuario, de la partición de los bienes quedados al fallecimiento de doña María Mercedes Olguín de Marchant a la facción del inventario solemne, el que tendrá lugar el día indicado a las 16 horas, en la secretaría del 5.o Juzgado Civil.—C. Covarrubias, Actuario. x-1630-5-d

---

FOLLETIN 4

LA NUMERO 2

—¡Mi pequeña, mi pequeña! murmuraba Luciana meciéndola maternalmente, y pensaba ¡Cómo me quiere!, pues ni soñó la idea que un simple número dos pudiera llorar por otra cosa que el noviazgo deshecho de su hermana.

Por dignidad los Parquín renunciaron a la fiesta del día siguiente, y además resolvieron no asistir a las fiestas siguientes sobre todo que la señora Fromentault no insistía para que asistieran.

La señora Fromentault tenía la misma idea que los directores del teatro: no aman las caras que le recuerdan de haber pasado un chasco. Además, bién se podía pasar sin su ayuda: no eran las invitaciones las que faltaban a esas señoritas y tanto para distraer a Luciana como para hacerse ver, la señora Parquín deseaba no faltar a ninguna. ¡En Abril, en Mayo, en Junio, la "Jocephine" y la "Chochotte" no pararon! Dos veces por semana a los menos iban a distraerse a los bailes y a falta de otra cosa, la señora Parquín se felicitaba de haberlas encargado.

—¡Pero no hijas mías imagínense qué figura hubieran hecho ustedes con sus trajes rosas! Sin embargo, Francina le atormentaba: decía que estaba cansada, que se encontraba mal. El doctor ordenó un régimen: primero los reconstituyentes, las pastas, y finalmente aconsejó el descanso. Francina obtuvo no asistir más que a bailes por medio, y su salud mejoró notablemente con eso. En realidad ella seguía una idea fija, Cuando ya pasó su primera pena un pequeño rayo de esperanza llegó hasta ella. Después de todo ya tendría que casarse Luciana y entonces quizá... Lo que había hecho hasta ese día por su hermana, lo había llevado a cabo más bien por dolor; ahora se complacía en hacerlo por amor. No hay necesidad de decirlo que así resultaba mejor. Dejó de arreglarse; su peinado cambió, viéndo modo de parecer más fea. Una noche, para un baile, imaginó peinarse liso el cabello, tirado para atrás como las mujeres de la China, pero por el contraste que había entre ese peinado y el otro uninforme de las damas jóvenes, obtuvo los elogicos esa noche.

Al día siguiente volvía a su antiguo peinado. ¡Inútiles sacrificios y vanos exfuerzos! Dos jóvenes "posibles partidos", un químico y un arquitecto, fueron señalados al señor Parquín; se organizaron con ellos encuentros en la Opera Cómica y en un concierto. Naturalmente, esas noches, el número dos protestó fatiga o neuralgia para quedarse en casa. Pero su ausencia tuvo las dos veces el mismo resultado que su presencia; no se volvió a ver a ambos jóvenes, la pobre Luciana no tenía suerte, francamente: ¡ya parecía que un sortilegio pesaba sobre ella! ¡Y el mes de Julio que se acercaba!... Francina poco a poco perdía su esperanza, pensaba que talvez el número uno, bien podía no partir hasta dentro de algunos años!... Y, además, sin que lo supiera, un temor la embargaba; al principio, aunque sin expresarse los sentimientos de Pedro Muiron, no le dejaron duda posible. Una obscura certidumbre de haberle gustado al joven la sostenía y aunque sintiendo lo frágil de esa convicción, si hubiera tenido que justificarla, Francina estaba segura, completamente segura que también la amaban, que pensaban en ella y debían esperarla. Sin embargo cuando se ama a una joven, se debe encontrar un modo de volver a verla, de dar algún signo de vida, de arreglarse para encontrarla en el mismo camino, más desde el baile Fromentault, ese signo de vida se dejaba desear y tanta reserva comenzaba por aburrir al número dos. Sin significar olvido, esa discreción no mostraba mucho ardor "En todo caso esto es muy raro", pensaba por la centésima vez Francina. Una tarde que llegaba de compras con su camarera, la portera la llamó a la pasada.

—¡Hay algo para Ud. señorita! Y le presentó un paquete cuadrado que parecía un libro. En la escala, intrigada, Francina deshizo el paquete. pero tuvo que sostenerse en la baranda al descifrar el título del volumen.

Una carta asomaba entre las ojas del libro. Francina sin poder contenerse, se volvió hacia la camarera:

—Suba, la sigo... y se puso a leer.

"60. Avenida Hoche.—Señorita: Por favor no habra Ud. ese tratado de leyes, pues es odioso, aburridor; se lo envío para mostrarle que no soy únicamente el frívolo bailarín que Ud. podría creer... hubiera deseado encontrarla, pero han sido vanas mis pesquisas a través de los bailes para confesarle una simpatía que desde hace dos meses abrigo.—**Pedro Muiron.**

P. D.—Estas líneas le parecerán muy embrolladas y mal escritas, pero si lo hago así es para guardar el tono respetuoso que se debe a toda joven, aunque sea muy simpática.—P. M."

Sonrióse Francina largamente; una ola de placer bañaba su corazón. Cuando ya estuvo en su pieza, precipitó el grueso in-octavo en el fondo de un cajón, bajo su lencería, y después se instaló ante un pequeño escritorio para contestar al querido amigo. Rompió sucesivamente seis borradores de respuestas: en unos las palabras eran demasiado cariñosas, en otros absurda frialdad. Cuando ya empezaba el séptimo borrador, la señora Porquín entró al dormitorio blandiendo un cartón grabado:

—¿Adivinas de quién? ¡De la señora Fromentault! nos invita a una serie de cuatro thes-bridges. Tenemos que ir al primero; es el consejo de Luciana. De otro modo pareceríamos ofendidos lo que nos llenaría de ridículo...

—¡Seguramente! ¿Y cuándo tendrá lugar el primero? preguntó con indiferencia Francina que sentía que su corazón palpitaba fuertemente.

—Dentro de cuatro días, el Sábado próximo, el día antes de nuestra partida, así evitamos asistir a la continuación de la serie y quedamos bien. ¡Es ideal!

No sería Francina la que diría lo contrario. ¡Volver a verlo y dentro de cuatro días!... más que lo ideal, lo inesperado... y aliviada, feliz, tiró al canasto el último borrador. ¡A él le tocaba ahora de seperar un poco!... sin contar que a viva voz le podría agradecer mejor. Durante los días siguientes, Francina, naturalmente sufriendo neuralgias salió poco, pero apenas su madre y su hermana se iban, se abalanzaba sobre el dichoso libro y hacía leales esfuerzos para continuar la lectura, pero al cabo de algunas hojas, tropezando con locuciones jurídicas; su valor y su paciencia terminaban.

—¡Tiene razón murmuraba con enternecimiento. ¡Es verdad; es odioso,aburridor! Guardaba el volumen y con los ojos abiertos quedaba horas y horas pensando en él.

¡Bien había pensado Francina! Entrando al salón de la señora Fromentault sus ojos le vieron inmediatamente. Trabajaba gravemente en una mesa de bridge, los ojos en las cartas, pero a la entrada de Francina como si hubiese sido un imán levantó su vista y dirigió de lejos a la joven un saludo muy expresivo. Francina se había acercado, el juego iba mal para Pedro Muiron, acumulaba falta sobre falta, su compañera de juego, una señora anciana, empezó a enojarse.

—Si usted jugara expresamente para perder, no jugaría de otro modo.

Verdaderas palabras que para justificarlas Pedro perdió la partida, se levantó triunfante y vino directamente a sentarse cerca de Francina. un pequeño canapé que apenas los contenía a ambos.

—¡Cómo le va señorita! dijo con tranquilidad que, sin embargo, era desmentida por cierto temblor nervioso.

—¿Ha recibido mi libro y mi carta?

—¡Si señor y le agradezco infinitamente! ¡Es muy interesante! dijo Francina con toda la calma que podía.

—Le preguntaba porque no obtuve contestación.

—¡Una niña escribirle a un joven!

—¿Se lo han prohibido??

—¡Oh! no, nadie ha conocido su envío, pero existen las conveniencias.

—Pero hubiera podido enviarme una tarjeta.

—¡No era bastante!

El la consideró, extrañado y radiante.

—¿Cómo fué?—Digo que, explicó firmemente Francina, digo que una tarjeta me hubiera parecido demasiado fría.

—¡Ah bien!... tomo nota, dijo sonriendose Pedro Muiron.

—¿Y va a dejar pronto París, señorita?

—Sí, señor, pasado mañana nos vamos a Etretat.

—¡Vaya yo también! declaró el joven!

Y después de un momento:

—¿Se encuentran hoteles convenientes?

—¡Excelentes! ¿Entonces no sabe usted?

—Es que le voy a decir señorita; hace un minuto mi estación de veraneo no estaba decidida.

—Pero entonce ¿qué la fijó tan de repente?

—¡La suya!

Ella le dió una mirada de agradecimiento.

—Pues bien, yo también voy a decirle: ¡Estoy muy contenta!

Estaba de pie pues la señora Parquín a algunos pasos de ahí le hacía un signo cobalístico con su sombrilla notificando la partida.

—Entonces ¡hasta allá señor! dijo tendiéndole la mano.

Pedro Muiron apretó esa mano apasionadamente como a la inglesa.